

Regione Siciliana
Azienda Sanitaria Provinciale di
AGRIGENTO

DELIBERAZIONE COMMISSARIO STRAORDINARIO N. 118 DEL 26 GEN 2022

OGGETTO: AGGIORNAMENTO PIANO TRIENNALE DELLA PERFORMANCE 2022 –
2024

STRUTTURA PROPONENTE: UOC Controllo di Gestione e Sistemi Informativi Statistici Aziendali
PROPOSTA N. 150 DEL 25-01-2022

IL RESPONSABILE DEL PROCEDIMENTO

Dr. Alfonso Scichilone

IL DIRETTORE ff DELLA STRUTTURA

Dott. Filadelfio Adriano Craco

VISTO CONTABILE

Si attesta la copertura finanziaria:

() come da prospetto allegato (ALL. N. _____) che è parte integrante della presente delibera.

() Autorizzazione n. _____ del _____

C.E.

C.P.

IL RESPONSABILE DEL PROCEDIMENTO
(Indicazione del Nome, Cognome e Firma)

S.E./P.
Sig.ra Siracusa Maria
ASSISTENTE AMMINISTRATIVO

IL DIRETTORE UOC SEF e P.
(Indicazione del Nome, Cognome e Firma)

FINANZIARIO E PATRIMONIALE
Dr. Scichilone

RICEVUTA DALL'UFFICIO ATTI DELIBERATIVI IN DATA

25 GEN 2022

L'anno duemilaventidue il giorno VENTISEI del mese di GENNAIO
nella sede dell'Azienda Sanitaria Provinciale di Agrigento

IL COMMISSARIO STRAORDINARIO

Dott. Mario Zappia, nominato con Decreto Assessoriale n. 696/2020 del 31/07/2020, coadiuvato dal Direttore Amministrativo, dott. Alessandro Mazzara, nominato con delibera n. 414 del 17/06/2019 e dal Direttore Sanitario, dott. Gaetano Mancuso, nominato con delibera n. 415 del 17/06/2019, con l'assistenza del Segretario verbalizzante DOSSA TERESA CINQUE adotta la presente delibera sulla base della proposta di seguito riportata.

PROPOSTA

Il Direttore ff della UOC Controllo Strategico, Dott. Adriano Filadelfio Cracò:

Visto l'Atto Aziendale di questa ASP, adottato con delibera n. 265 del 23/12/2019 ed approvato con D.A. n. 478 del 04/06/2020, di cui si è preso atto con Delibera n. 880 del 10/06/2020;

Visto il decreto legislativo 27 ottobre 2009, n. 150, di attuazione della legge 4 marzo 2009, n. 15, in materia di ottimizzazione della produttività del lavoro pubblico e di efficienza e trasparenza delle pubbliche amministrazioni;

Visto il Decreto Assessoriale 1821 del 26 settembre 2011, con il quale sono state approvate dalla regione siciliana le "Linee di indirizzo regionali in materia di verifica e di valutazione del personale dipendente del S.S.R.", finalizzate a recepire in ambito sanitario le disposizioni nazionali sulla misurazione e valutazione della performance secondo il decreto legislativo 27 ottobre 2009, n. 150 in materia di ottimizzazione della produttività del lavoro pubblico e di efficienza e trasparenza delle pubbliche amministrazioni";

Vista la Delibera n. 112/2010 della CiVIT, la quale disciplina la "Struttura e modalità di redazione del Piano della Performance" (ex art. 10, comma 1, lettera a) del D.lgs. n. 150/2009) ;

Vista la Delibera della CiVIT n. 1/2012, paragrafo 5, la quale fornisce nuove indicazioni operative riguardo le modalità di redazione del Piano della Performance;

Vista la Delibera della CiVIT/ANAC n. 6/2013, paragrafi 3.1 e 3.6.1 A con la quale si danno indicazioni per il miglioramento del ciclo di gestione della performance;

Viste le Linee Guida del Dipartimento della Funzione pubblica (giugno 2017), che definiscono la nuova struttura e modalità di redazione del Piano della Performance;

Visto il decreto legislativo 30 marzo 2001, n. 165 e successive modifiche ed integrazioni, recante "Norma generali sull'ordinamento del lavoro alle dipendenze delle pubbliche amministrazioni";

Visto il Piano di Programmazione Sanitaria dell'Amministrazione, documento che configura il contributo operativo/organizzativo dell'Amministrazione alle linee di intervento indicate dall'Amministrazione Regionale;

Rilevato l'obbligo annuale di ottemperare al punto a) del D.A. 01821/11 del 26.09.2011 nell'ambito del processo di valorizzazione del personale, che prevede che le Amministrazioni redigano, entro il 31 gennaio, l'aggiornamento annuale del Piano Triennale della Performance in coerenza con i contenuti e il ciclo della programmazione finanziaria e di bilancio individuando gli indirizzi e gli obiettivi strategici ed operativi di periodo (annuale);

Vista la delibera n. 94 del 26.01.2021 con la quale questa ASP ha adottato il Piano della Performance 2021 - 2023;

Vista la legge 6 novembre 2012, n. 190, recante "Disposizioni per la prevenzione e la repressione della corruzione e dell'illegalità nella pubblica amministrazione", che ha fatto del principio di trasparenza uno degli assi portanti delle politiche di prevenzione della corruzione;

Vista la nuova disciplina sulla trasparenza nelle pubbliche Amministrazioni di cui al d.lgs. 14 Marzo 2013, n. 33 come modificato dal D.lgs. n. 97/2016, recante il " Riordino della disciplina riguardante gli obblighi di pubblicità, trasparenza e diffusione di informazioni da parte delle pubbliche Amministrazioni";

Visto il Decreto legislativo 25 maggio 2017, n. 74, recante "Modifiche al decreto legislativo 27 ottobre 2009, n. 150, con il quale viene riordinata la disciplina in materia di misurazione della performance nelle pubbliche amministrazioni.

PROPONE

Per le motivazioni espresse in premessa che si intendono qui riportate:

Approvare l'aggiornamento annuale del Piano Triennale della Performance 2022–2024 (allegato 1 - parte integrante e sostanziale del presente provvedimento);

Riservarsi di apportare eventuali variazioni durante l'esercizio, agli obiettivi annuali ed agli indicatori previsti nel Piano della Performance Triennale che si adotta, qualora le stesse si rendessero necessarie in aderenza alla nuova pianificazione regionale nonché la revisione degli obiettivi operativi negoziati (pesi ed indicatori) che si dovesse rendere necessaria per sopravvenute esigenze aziendali anche finalizzate al contrasto della emergenza epidemiologica da Covid 19;

Stabilire che il presente provvedimento sarà pubblicato sul sito istituzionale di questa Azienda: sezione "Amministrazione Trasparente", sottosezione "Performance" – "Piano della Performance";

Trasmettere copia del presente piano all'Organismo Indipendente di Valutazione e OIV, al Responsabile della trasparenza e della prevenzione della corruzione;

Stabilire che l'esecuzione della deliberazione verrà curata dal Servizio Risorse Umane - Struttura Tecnica Permanente Misurazione Performance -.

Munire la deliberazione della clausola di immediata esecuzione, per le motivazioni di seguito specificate: al fine del rispetto della tempistica prevista dal "Ciclo della Performance".

Attesta, altresì, che la presente proposta, a seguito dell'istruttoria effettuata, nella forma e nella sostanza, è legittima e pienamente conforme alla normativa che disciplina la fattispecie trattata.

Il Direttore f.f. della U.O.C. Controllo di Gestione
Dott. Filadelfio Adriano Cracò

SULLA SUPERIORE PROPOSTA VENGONO ESPRESSI

Parere

Data

foro w.o.s
12/5/04/2022

Parere

Data

foro
25/04/2022

Il Direttore Amministrativo

Dott. Alessandro Mazzara

Il Direttore Sanitario

Dott. Gaetano Mancuso

IL COMMISSARIO STRAORDINARIO

Vista la superiore proposta di deliberazione, formulata dal Dott. Filadelfio Adriano Cracò, Direttore ff della U.O.C. Controllo di Gestione che, a seguito dell'istruttoria effettuata, nella forma e nella sostanza, ne ha attestato la legittimità e la piena conformità alla normativa che disciplina la fattispecie trattata;

Ritenuto di condividere il contenuto della medesima proposta;

Tenuto conto di pareri espressi dal direttore Amministrativo e dal Direttore Sanitario;

DELIBERA

di approvare la superiore proposta, che qui si intende integralmente riportata e trascritta, per come sopra formulata e sottoscritta dal dott. Filadelfio Adriano Cracò, Direttore f.f. della U.O.C. Controllo di Gestione.

IL COMMISSARIO STRAORDINARIO

Dott. Mario Zappia



Il Segretario verbalizzante

IL COLLABORATORE AMM.VO TPO
"Ufficio Studi e Controllo di Gestione"
Dott.ssa Teresa Cinque

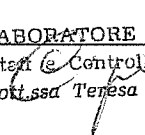

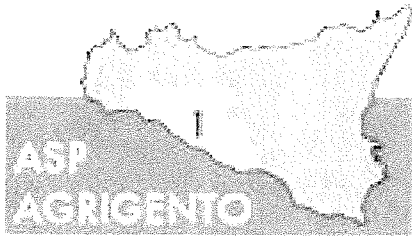

Azienda Sanitaria Provinciale di Agrigento

PIANO TRIENNALE DELLA PERFORMANCE

2022 - 2024

Documento programmatico triennale per la misurazione e la valutazione della performance dell'amministrazione.

INDICE

IL PIANO DELLA PERFORMANCE	<i>pag.</i> 2
<i>Finalità</i>	<i>pag.</i> 2
<i>Contenuti</i>	<i>pag.</i> 4
<i>Principi generali</i>	<i>pag.</i> 5
CHI SIAMO, COSA FACCIAMO COME OPERIAMO	<i>pag.</i> 8
<i>L'amministrazione in cifre</i>	<i>pag.</i> 11
<i>La Vision aziendale: l'albero della performance</i>	<i>pag.</i> 12
L'ANALISI DEL CONTESTO INTERNO ED ESTERNO	<i>pag.</i> 14
GLI OBIETTIVI DERIVANTI DALLA PROGRAMMAZIONE REGIONALE E LINEE DI SVILUPPO DELLA GESTIONE AZIENDALE DAGLI OBIETTIVI STRATEGICI AGLI OBIETTIVI OPERATIVI	<i>pag.</i> 15
<i>Le Macro Aree di Intervento e gli Obiettivi Strategici</i>	<i>pag.</i> 16
<i>Gli Obiettivi Individuati e gli Indicatori</i>	<i>pag.</i> 17
INDICATORI COMUNI PER LE FUNZIONI DI SUPPORTO DELLE AMMINISTRAZIONI PUBBLICHE - CIRCOLARE DFP N. 2 DEL 30.12.2019	<i>pag.</i> 22
LE AZIONI DI MIGLIORAMENTO PREVISTE PER IL CICLO DI GESTIONE DELLA PERFORMANCE	<i>pag.</i> 21
LO SVILUPPO DEL PIAO PIANO INTEGRATO DI ATTIVITÀ E ORGANIZZAZIONE -	<i>pag.</i> 24
<i>Il gruppo di lavoro</i>	<i>pag.</i> 25
QUADRO OBIETTIVI	<i>pag.</i> 26
<i>APPENDICE - Indicatori comuni per le funzioni di supporto</i>	<i>Pag.</i> 53

Finalità

Ogni anno, entro il 31 gennaio le amministrazioni pubbliche redigono e pubblicano sul sito istituzionale *il Piano della performance*, ovvero un documento programmatico triennale, con il quale l'organo di indirizzo politico-amministrativo individua gli indirizzi e gli obiettivi strategici ed operativi, definisce, con riferimento agli obiettivi finali ed intermedi ed alle risorse, gli indicatori per la misurazione e la valutazione della performance dell'amministrazione, nonché gli obiettivi assegnati al personale dirigenziale ed i relativi indicatori;

Con il presente aggiornamento al Piano triennale della performance, la Direzione Aziendale prosegue l'attività di gestione ispirata al sistema di responsabilizzazione degli operatori mediante il ciclo di gestione della *performance* introdotto dall'articolo 4 del d.lgs. 150/09 e che ha trovato nella redazione dei piani della performance degli anni precedenti le applicazioni e le esperienze di verifica della performance da parte dell'Organismo Indipendente di Valutazione (da ora in poi per semplicità denominato O.I.V.).

La struttura del presente documento discende da precise direttive fornite dalla già Commissione indipendente per la Valutazione, la Trasparenza e l'Integrità delle amministrazioni pubbliche (delibere: n. 112/2010, n.1/2012 e n. 6/2013), sulle quali sono intervenute le ultime modifiche ed integrazioni da parte del Dipartimento della Funzione Pubblica - Ufficio per la Valutazione della Performance - attraverso le "Linee guida per il Piano della performance" del giugno 2017.

Sono altresì confermate, nella stesura del presente documento, le finalità già introdotte con nei Piani anni precedenti e in particolare:

- **Esplicitazione** degli obiettivi, degli indicatori e dei *target* da raggiungere in coerenza con le risorse assegnate;
- **Definizione** degli elementi fondamentali che costituiranno la base per la misurazione, la valutazione e la rendicontazione della *performance* (obiettivi, indicatori e *target*);
- **Evidenziazione** di tutti i passaggi logici idonei a garantire "*la qualità, comprensibilità ed attendibilità dei documenti di rappresentazione della performance*";

- **Descrizione analitica ed esaustiva del processo e delle modalità con cui si perviene alla formulazione degli obiettivi dell'amministrazione, alla verifica sugli stessi, ed alla eventuale gestione delle eventuali verifiche di seconda istanza. La descrizione delle procedure di cui all'ultimo punto è estrapolata da diversi atti regolamentari aziendali ed è stato inserito tra gli obiettivi dell'anno l'accorpamento di tutte le norme attinenti alla problematica della valutazione in un unico documento che funga da testo unico cui far riferimento, in un'ottica di trasparenza e proceduralizzazione delle attività propedeutiche ad esprimere una valutazione;**
- **Coinvolgimento dell'Organismo Indipendente di Valutazione nella verifica/monitoraggio e funzionamento del sistema nel suo complesso e nell'individuazione delle modifiche da apportare allo stesso.**

Tali attività sono orientate a garantire una verifica interna ed esterna della "qualità" del sistema di obiettivi o, più precisamente, del livello di coerenza con i requisiti metodologici che, secondo il decreto, deve caratterizzare sia gli obiettivi che la metodologia per l'assegnazione e la verifica, concomitante e susseguente, degli stessi. Sotto questo punto di vista il D.lgs 150/09 prevede all'articolo 5, comma 2, una serie di peculiarità che gli obiettivi devono possedere; in particolare gli stessi devono essere:

- a) **Rilevanti e Pertinenti** rispetto ai bisogni della collettività, alla missione istituzionale, alle priorità politiche ed alle strategie dell'amministrazione;
- b) **Specifici e Misurabili** in termini concreti e chiari;
- c) **Determinanti** nell'apportare un significativo miglioramento della qualità dei servizi erogati e degli interventi;
- d) **Riferibili** ad un arco temporale determinato, di norma corrispondente ad un anno, anche se questa caratteristica si riferisce agli obiettivi operativi e va dunque riferita all'attività da realizzare nell'anno;
- e) **Commisurati** ai valori di riferimento derivanti da *standard* definiti a livello nazionale e internazionale, nonché da comparazioni con amministrazioni omologhe;

f) **Confrontabili** con le tendenze della produttività dell'amministrazione con riferimento, ove possibile, almeno al triennio precedente;

g) **Correlati** alla quantità e alla qualità delle risorse disponibili.

Il Piano, unitamente al sistema di redazione e realizzazione dello stesso, dovrà consentire la verifica dell'effettivo rispetto di tali requisiti metodologici dal momento che, oltre a definire gli obiettivi, saranno esplicitati il metodo ed il processo attraverso i quali si è arrivati ad individuarli.

Il sistema di responsabilizzazione seguirà quello della negoziazione di budget, tenuto conto che gli obiettivi attribuiti possono essere soggetti ad una rivisitazione per integrare o rivedere quanto assegnato se perverranno indicazioni in materia da parte di organi regionali sovraordinati nonché prevedere la revisione degli obiettivi operativi negoziati (pesi ed indicatori) che si dovesse rendere necessaria per sopravvenute esigenze aziendali anche finalizzate al contrasto della emergenza epidemiologica da Covid 19.

Contenuti

Secondo quanto previsto il Piano individua:

- Gli indirizzi e gli obiettivi strategici ed operativi;
- Gli indicatori per la misurazione e la valutazione della performance organizzativa;
- Gli obiettivi organizzativi da assegnare al personale dirigenziale con incarico di struttura ed i relativi indicatori.

Tali contenuti, esplicitamente richiamati dall'articolo 10, comma 1 del d. Lgs. 150/09, sono integrati da una serie di informazioni che questa Amministrazione ha inteso fornire per meglio chiarire il contesto di riferimento. A tal fine saranno approfondite le tematiche inerenti la descrizione della "*identità*" dell'amministrazione e, cioè, di quegli elementi che consentono di identificare il mandato istituzionale, la Mission da realizzare quale ente che sta rivedendo la propria offerta assistenziale in funzione di indicazioni assessoriali che comportano delle profonde innovazioni all'attuale organizzazione.

Principi generali

I principi generali per il piano della performance sono qui analiticamente descritti.

Principio n.1: Trasparenza

Il piano sarà pubblicato, sul sito istituzionale aziendale nell'apposita sezione denominata «Amministrazione Trasparente». Il presente piano rappresenta il documento cardine che ispirerà l'attività dell'Azienda ma, sempre al fine di garantire la massima trasparenza per tutti gli stakeholder ai quali tale documento si rivolge, gli strumenti di trasparenza di cui sopra saranno estesi a tutte le eventuali modifiche che si renderanno necessarie o semplicemente opportune. Le stesse modifiche, del resto, appaiono del tutto probabili per le motivazioni che saranno approfondite con riferimento alla descrizione del contesto interno ed esterno in cui questa Azienda si trova ad operare. Tali considerazioni si basano sulle prescrizioni di cui al D.lgs. 14 marzo 2013, 33 modificato dal D.lgs. n. 97/2016 che contengono indicazioni sulla presentazione delle attività, sulla chiarezza delle stesse, sulle forme di pubblicità da utilizzare affinché tutti gli stakeholder di cui sopra possano risultare degli strumenti di trasparenza e coinvolgimento utilizzati.

Principio n. 2: Immediata intelligibilità

Il Piano risulta di dimensioni adeguate e facilmente comprensibile anche agli stakeholder esterni (utenti, fornitori, cittadinanza, associazioni di categoria, ecc.). A tal fine, sono allegati le schede Budget Obiettivi distintamente per le diverse aree di attività sanitaria, per consentire una più puntuale verificabilità da parte di soggetti interni e di soggetti esterni qualificati.

Principio n. 3: Veridicità e verificabilità

I contenuti del Piano corrispondono alla realtà e per ogni indicatore si fa riferimento a dati, tracciabili, oggetto di trasmissione ufficiale alle competenti autorità regionali e non, il che garantisce la tracciabilità e la verificabilità dei dati stessi. Ai fini di una rappresentazione chiara sono utilizzati indici sanitari e non standardizzati di elevata diffusione e di immediata comprensibilità o sui quali, anche attraverso l'esame delle fonti, sono possibili approfondimenti, il tutto nell'ottica di una chiarezza da garantire a tutti i soggetti interessati.

Principio n. 4: Partecipazione

Il Piano è definito attraverso una partecipazione attiva del personale dirigente che, a sua volta, è stato chiamato a favorire il coinvolgimento del personale afferente alla propria struttura organizzativa. Il riferimento, naturalmente, è ovviamente tanto agli operatori della dirigenza quanto a quelli del comparto, stante l'entità del contributo dagli stessi garantito per il raggiungimento delle performance ma anche per lo stretto legame intercorrente tra il ciclo di gestione della performance e la distribuzione delle risorse destinate al salario di risultato. Si favorirà altresì ogni forma possibile di interazione con gli stakeholder esterni per individuarne e considerarne le aspettative e le attese.

Principio n. 5: Coerenza interna ed esterna

I contenuti del Piano sono coerenti con il contesto di riferimento (coerenza esterna) e con gli strumenti e le risorse (umane, strumentali, finanziarie) disponibili (coerenza interna). Il rispetto di tale principio è considerato basilare per l'attuabilità del presente piano. L'analisi del contesto esterno garantisce la coerenza delle strategie ai bisogni e alle attese dei portatori di interesse. L'analisi del contesto interno rende coerenti le strategie, gli obiettivi e i piani operativi alle risorse strumentali, economiche ed umane disponibili.

Principio n. 6: Orizzonte pluriennale

L'arco temporale di riferimento del Piano è il triennio, anche in relazione a quanto previsto dalla programmazione sanitaria regionale con scomposizione in obiettivi annuali, secondo una logica di scorrimento. Nella definizione del Piano si è inoltre tenuto conto del collegamento e dell'integrazione con: il processo ed i documenti di programmazione economico-finanziaria e di bilancio, nonché stanti anche le raccomandazioni in tal senso pervenute dall'ANAC in tema di collegamento tra piano della performance Piano Triennale della Prevenzione della Corruzione e della Trasparenza. A tal proposito già a partire dagli anni precedenti nel Piano sono stati inseriti tra gli obiettivi le misure di attuazione delle disposizioni del PTPCT.

Principio n. 7: La gradualità nell'adeguamento ai principi e il miglioramento continuo

L'amministrazione si adegua agli indirizzi proposti secondo una logica di gradualità e miglioramento continuo. Ogni criticità relativa all'attuazione di tali indirizzi sarà

chiaramente riportata nel Piano, unitamente alla descrizione delle azioni e dei tempi per un pieno adeguamento.

Inoltre, l'Amministrazione nella definizione degli obiettivi, ha garantito la coerenza con i contenuti e i tempi previsti dai documenti di programmazione economico e finanziaria (bilancio di previsione), con la recente rideterminazione della dotazione assetto organizzativo aziendale approvato con D.A. n. 1082 del 30/05/2017 di approvazione dell'atto aziendale dell'ASP di Agrigento adottato con delibera n. 667 del 03/05/2017".

CHI SIAMO, COSA FACCIAMO COME OPERIAMO

In questa sezione sono illustrate, ai sensi di quanto previsto dalle delibere: CIVIT n° 112/2010 e n. 1/2012, le informazioni salienti sul mandato aziendale e sulle caratteristiche organizzativo/ gestionali al fine di rendere l'attività più trasparente per i suoi fruitori.

Chi siamo

L'Azienda Sanitaria di Agrigento è stata Istituita con la Legge regionale 14 aprile 2009 N. 5, è divenuta operativa a partire dal 1° settembre 2009. L'organizzazione ed il funzionamento dell'azienda, disciplinati con atto aziendale di diritto privato, mirano ad assicurare l'erogazione delle prestazioni essenziali ed appropriate, lo sviluppo dei sistemi di qualità, la massima accessibilità ai servizi dei cittadini, l'equità delle prestazioni erogate, il raccordo istituzionale con gli Enti Locali, il collegamento con le altre organizzazioni sanitarie e di volontariato, nonché l'ottimizzazione e l'integrazione delle risorse e delle risposte assistenziali.

Gli Organi dell'ASP di Agrigento sono:

- a) il Direttore Generale che nomina un Direttore Amministrativo e un Direttore Sanitario;
- b) il Collegio di Direzione;
- c) il Collegio Sindacale;

Il modello organizzativo Aziendale, secondo la L.R. 5/09 e s.m.i., è suddiviso in quattro "Aree", ovvero:

1. Area di Staff
2. Area Amministrativa
3. Area Territoriale

4. Area Ospedaliera

Le quattro aree indicate vengono organizzate, ex D.Lgs. 502/92 e s.m.i., su base dipartimentale e distrettuale.

Il Dipartimento

Il Dipartimento è una struttura di coordinamento e di direzione per lo svolgimento di funzioni complesse, consulenza e supervisione per la funzione cui è preposto. E' articolato al suo interno in strutture organizzative, semplici e complesse, che perseguono finalità comuni, risultando quindi tra loro interdipendenti, pur mantenendo la propria autonomia e responsabilità professionale nell'ambito di un unico modello organizzativo e gestionale.

I Dipartimenti dell'ASP, sia funzionali che strutturali attivi, distintamente per area sono:

Area Amministrativa:

- Dipartimento Amministrativo.

Area Territoriale:

- Dipartimento di Prevenzione;
- Dipartimento di Prevenzione Veterinario;
- Dipartimento di Salute Mentale;

Area Ospedaliera:

- Dipartimenti Ospedalieri Strutturali:

- Dipartimento di Medicina – Ospedali Riuniti Sciacca Ribera;
- Dipartimento di Chirurgia – Ospedali Riuniti Sciacca Ribera;
- Dipartimento di Medicina – Presidi Ospedalieri di Agrigento, Canicattì e Licata;
- Dipartimento di Chirurgia – Presidi Ospedalieri di Agrigento, Canicattì e Licata;
- Dipartimento Emergenza;
- Dipartimento Cardiovascolare.

- Dipartimenti Transmurali nel cui ambito rientrano strutture ospedaliere e territoriali:

- Dipartimento del Farmaco (strutturale);

- Dipartimento dei Servizi (strutturale);
- Dipartimento delle Scienze Radiologiche (strutturale);
- Dipartimento Materno Infantile (funzionale);
- Dipartimento di Riabilitazione (funzionale);
- Dipartimento Oncologico (funzionale);
- Dipartimento di Cure Primarie e dell'integrazione Socio-sanitaria (funzionale).

Il Distretto Sanitario

Il Distretto Sanitario è l'articolazione territoriale in cui si attiva il percorso assistenziale e si realizza l'integrazione tra attività sanitarie sociale. Assicura i servizi di assistenza primaria relativi alle attività sanitarie e socio-sanitarie nonché il coordinamento delle proprie attività con quelle dei dipartimenti e dei presidi ospedalieri. Il territorio dell'ASP di Agrigento è articolato in 7 ambiti:

Distretto Sanitario di Agrigento:

*Agrigento, Aragona, Comitini, Favara, Ippolito
Giancaxio, Porto Empedocle, Raffadali,
Realmonte, Santa Elisabetta, Sant'Angelo
Muxaro, Siculiana.*

Distretto Sanitario di Bivona:

*Alessandria della Rocca, Bivona, Cianciana,
San Biagio Platani, Santo Stefano di
Quisquina.*

Distretto Sanitario di Canicatti:

*Camastra, Campobello di Licata, Canicatti,
Castrofilippo, Grotte, Naro, Racalmuto,
Ravanusa.*

Distretto Sanitario di Casteltermeni:

*Cammarata, Casteltermeni, San Giovanni
Gemini.*

Distretto Sanitario di Licata:

Licata, Palma di Montechiaro.

Distretto Sanitario di Ribera:

*Burgio, Calamonaci, Cattolica Eraclea, Lucca
Sicula, Montallegro, Ribera, Villafranca Sicula.*

Distretto Sanitario di Sciacca:

*Caltabellotta, Menfi, Montevago, Sambuca di
Sicilia, Santa Margherita Belice, Sciacca.*

Cosa facciamo

L'ASP, in ragione della profonda trasformazione del Servizio Sanitario Regionale e sulla base di un costante monitoraggio dei bisogni sanitari e sull'analisi della domanda, è finalizzata ad assicurare alla popolazione del proprio territorio, l'erogazione delle prestazioni essenziali ed appropriate nel rispetto dei LEA, lo sviluppo dei sistemi di qualità, la massima accessibilità ai servizi dei cittadini, l'equità delle prestazioni erogate, il raccordo istituzionale con gli Enti Locali, il collegamento con le altre organizzazioni sanitarie e di volontariato, nonché l'ottimizzazione e l'integrazione delle risposte assistenziali.

L'A.S.P., quindi, ha il compito di *"Garantire la salvaguardia della salute dei cittadini della provincia di Agrigento, sia individuale che collettiva, per consentire agli stessi la migliore qualità di vita possibile e ciò attraverso l'erogazione dell'assistenza secondo livelli fissati dalla Regione integrando gli stessi con quanto concertato a livello territoriale con gli enti locali"*.

Ha, altresì, il compito di garantire la prevenzione e la riabilitazione e la sicurezza negli ambienti di vita e di lavoro e di promuovere la salute dei lavoratori garantendo equità, solidarietà e riduzione delle disuguaglianze nella accessibilità e fruibilità dei servizi sanitari.

Come operiamo

L'Azienda organizza il livello quali-quantitativo dei propri servizi sulla base di un costante monitoraggio dei bisogni sanitari degli utenti, ponendo particolare attenzione alle determinanti socio-economiche della salute e sviluppando un'azione capace di ridurre nel tempo le differenze che esse generano nello stato di salute della popolazione medesima.

Costituiscono elementi cardine della mission Aziendale:

- la promozione, il mantenimento e lo sviluppo dello stato di salute della popolazione di riferimento;
- il monitoraggio dei bisogni sanitari del territorio al fine di definire il livello qualitativo e quantitativo dei propri servizi e modellare la propria attività a criteri di appropriatezza sia clinica che organizzativa definendo responsabilità in modo chiaro e condiviso;
- la riorganizzazione della rete di assistenza ospedaliera;
- l'integrazione tra ospedale e territorio e, conseguentemente, l'integrazione tra le diverse professionalità che operano nella azienda;
- la qualificazione dell'assistenza specialistica ambulatoriale territoriale;

- il potenziamento delle attività di prevenzione;
- l'attivazione dei PTA, quale significativo elemento della riqualificazione dei servizi Distrettuali;
- la riduzione del rischio clinico attraverso interventi e programmi definiti;
- la gestione integrata delle attività socio-sanitarie attraverso la rete dei servizi socio-sanitari e di specifici percorsi aziendali per la presa in carico di patologie croniche.

Il modello organizzativo aziendale adottato tende ad una semplificazione in coerenza con l'obiettivo di razionalizzare e semplificare adempimenti e procedure evitando duplicazioni e sovrapposizioni e rendere l'organizzazione quanto più coerente alle specifiche finalità aziendali. A tal fine l'organizzazione è basata su Dipartimenti, volta ad assicurare una gestione integrata e coordinata delle attività svolte a livello territoriale dalle Direzioni distrettuali.

L'amministrazione in cifre

Di seguito si forniscono informazioni riguardo il numero dei dipendenti, le risorse finanziarie utilizzate dall'azienda per l'espletamento del proprio mandato istituzionale:

Personale a tempo indeterminato (Tab.1) – Dati riepilogativi dell'ultimo triennio (fonte conto annuale)									
--	--	--	--	--	--	--	--	--	--

	<i>Personale a tempo indeterminato al 31.12 (Tab. 1)</i>			<i>Numero Mensilità / 12</i>			<i>Spese per retribuzioni lorde (Tab. 12+13)</i>		
	2018	2019	2020	2018	2019	2020	2018	2019	2020
DIRETTORI GENERALI	3	2	3	3	2,58	2,42	405.635,00 €	282.959,00 €	338.371,00 €
MEDICI	628	625	607	617,42	631,25	632	48.059.927,00 €	49.190.659,00 €	49.094.214,00 €
VETERINARI	46	44	40	46	45,83	41,83	3.733.846,00 €	3.785.770,00 €	3.462.177,00 €
DIRIG. SANITARI NON MEDICI	63	64	61	56,75	63,92	61,42	3.435.877,00 €	3.804.087,00 €	3.660.191,00 €
DIRIGENTI PROFESSIONI SANITARIE	0	0	1	0	0	0,42	€ -	€ -	19.616,00 €
PROFILI RUOLO SANITARIO - PERSONALE INFERMIERISTICO	1178	1153	1139	1167,92	1149,58	1139,67	37.220.752,00 €	37.428.028,00 €	38.656.068,00 €

PROFILI RUOLO SANITARIO - PERSONALE TECNICO SANITARIO	113	114	120	102	114,17	117,33	3.191.611,00 €	3.608.120,00 €	3.697.707,00 €
PROFILI RUOLO SANITARIO - PERSONALE VIGILANZA E ISPEZIONE	37	44	43	37,08	43,08	44,58	1.219.130,00 €	1.451.927,00 €	1.523.018,00 €
PROFILI RUOLO SANITARIO - PERSONALE FUNZIONI RIABILITATIVE	48	46	44	46,83	45,25	44,83	1.316.495,00 €	1.307.843,00 €	1.310.562,00 €
DIR. RUOLO PROFESSIONALE	2	1	3	3	2,42	3	194.086,00 €	145.307,00 €	183.111,00 €
PROFILI RUOLO PROFESSIONALE	2	2	2	2	6,5	2	30.029,00 €	140.854,00 €	38.801,00 €
DIR. RUOLO TECNICO	4	4	4	4	4	3,33	226.470,00 €	233.871,00 €	221.177,00 €
PROFILI RUOLO TECNICO	452	438	441	462,17	450	433,42	11.743.684,00 €	11.506.013,00 €	11.292.295,00 €
DIR. RUOLO AMMINISTRATIVO	14	12	12	14,58	13,08	10,58	1.162.567,00 €	1.003.977,00 €	848.406,00 €
PROFILI RUOLO AMMINISTRATIVO	380	358	429	377,08	374,42	388,17	10.188.595,00 €	10.166.200,00 €	10.572.700,00 €

Totale	2970	2907	2949	2.939	2.946	2.925	122.128.704	124.055.615	124.918.414
---------------	-------------	-------------	-------------	--------------	--------------	--------------	--------------------	--------------------	--------------------

La Vision aziendale: l'Albero della performance

La "Vision" Aziendale rappresenta la traduzione in azioni concrete della "mission" e si concretizza nell'individuazione degli adempimenti pratici da porre in essere per realizzare la mission stessa, mediante:

- integrazioni socio-sanitarie ed alleanze, sia all'interno che all'esterno dell'organizzazione, che consentano di avere un impatto sulla salute influenzando sulle condizioni di vita, sulla distribuzione delle risorse e sulla tipologia dell'offerta attraverso la definizione degli assetti organizzativi, delle responsabilità, dell'impegno, dei risultati e dei conseguenti meccanismi di riconoscimento formale;
- il corretto uso delle risorse assegnate, perseguendo efficienza efficace ed economicità organizzativa e gestionale perseguendo il miglioramento continuo della qualità e dell'appropriatezza delle prestazioni sia sanitarie che gestionali.

L'Azienda, inoltre, pone particolare attenzione alle risorse professionali disponibili, allo sviluppo del personale medesimo e al riorientamento delle professionalità verso contenuti tecnico-professionali di eccellenza; favorisce il coinvolgimento dei cittadini e verifica il gradimento dell'utenza per i servizi erogati garantendo al contempo tempi d'attesa per l'accesso alle prestazioni sanitarie appropriati alle necessità di cura degli assistiti e comunque nel rispetto dei tempi massimi previsti da normative vigenti; assicura l'integrazione fisica e/o organizzativa-operativa dei servizi territoriali secondo quanto previsto dalle linee guida di riorganizzazione dell'attività territoriale ai sensi dell'art. 12 c.8 della L.R. 5/2009, attraverso l'operato nell'ambito dei Distretti Sanitari dei PPTTAA (Presidi Territoriali di Assistenza).

L'organizzazione ed il funzionamento dell'Azienda, nonché l'attività delle articolazioni organizzative aziendali, sono ispirati a principi di sussidiarietà solidale e complementarietà tra gli erogatori dei servizi nonché a criteri di:

- efficacia interna ed esterna, attraverso il soddisfacimento dei bisogni assistenziali dell'utenza;
- efficienza gestionale e comportamentale attraverso la gestione di una struttura organizzativa improntata a criteri di minimizzazione dei costi;
- efficacia, efficienza ed economicità tra prestazioni erogate e risorse impiegate;
- integrazione tra Distretto Ospedaliero - Distretto Sanitario - P.T.A.;
- pianificazione strategica, programmazione e controllo, individuando nel sistema di budget lo strumento fondamentale di gestione;
- professionalità, flessibilità e responsabilizzazione del personale;
- rapporti convenzionali in funzione delle effettive necessità aziendali;
- informatizzazione ed innovazione di tutti i processi amministrativi e sanitari;
- delega delle funzioni gestionali al direttore sanitario, al direttore amministrativo e ai dirigenti per assicurare, nel rispetto degli obiettivi posti dagli atti di programmazione e pianificazione;
- sviluppo del "sistema qualità" dell'Azienda.

Figura 1: Collegamento tra dimensione organizzativa e individuale

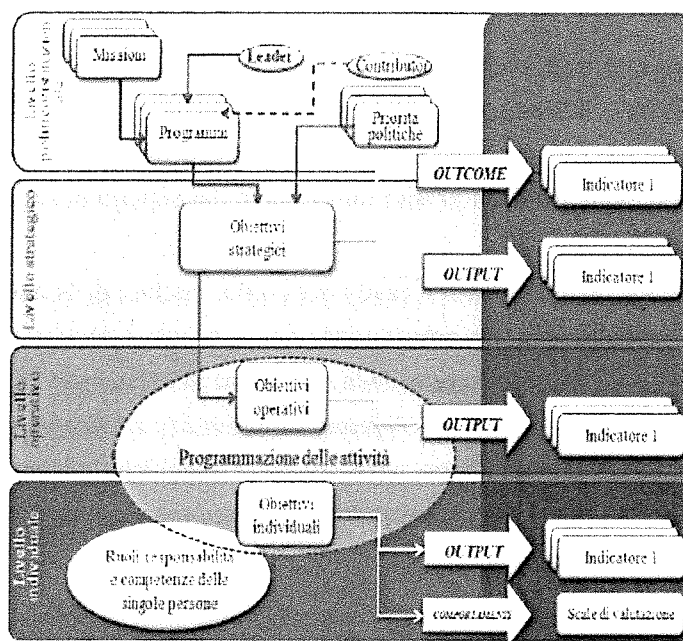

L'ANALISI DEL CONTESTO INTERNO ED ESTERNO

A causa dell'emergenza pandemica Covid - 19 già a partire dal 2020 il contesto interno ed esterno è stato un anno caratterizzato da incertezze e difficile governo dei processi sia sanitari che gestionali proprio nella considerazione che si è trattato di un evento unico negli ultimi anni. La mission sociale di questa Azienda Sanitaria sta anche nella peculiarità di ergersi a garanzia per la tutela della salute di ogni singolo cittadino del nostro territorio.

Questa drammatica esperienza ha posto in primo piano l'esigenza di ridiscutere le politiche sanitarie rivolte al territorio, ha rafforzato la necessità di tornare ad un'articolazione distrettuale che supporti la continuità dell'assistenza e l'integrazione per fronteggiare le situazioni emergenziali, al pari della cronicità.

Pertanto, il presente piano della performance non rappresenta una mera individuazione di obiettivi strategici ed operativi da realizzare nella situazione emergenziale attuale ma una attenta analisi di contesto per il pieno utilizzo delle risorse a disposizione per il raggiungimento degli stessi. Il D.Lgs. 150/09, infatti, non introduce tale logica ma conferma quanto già disciplinato in termini di responsabilizzazione, dal momento che qualunque contrattazione realizzata, a qualunque livello gerarchico avvenga, deve essere legata alla quantità e qualità di risorse messe a disposizione per la stessa. A tale principio non sfugge la programmazione all'interno del Sistema Sanità, in cui anzi è stato dimostrato come spesso la domanda abbia preso il sopravvento sulla pianificazione, inducendo l'offerta o semplicemente determinando una distribuzione difforme tra i diversi tipi di assistenza

rispetto a quanto ipotizzato al momento della distribuzione delle risorse. Tale circostanza, ha determinato:

- la costante necessità di rivedere i sistemi di allocazione delle risorse tra i vari operatori – Aziende e articolazioni delle stesse – stante l'incapacità del sistema di pervenire attraverso meccanismi automatici ad un'allocazione ottimale delle risorse;
- il potenziamento della programmazione e dei sistemi di verifica sul raggiungimento degli obiettivi.

Per quanto sopra menzionato si è reso necessario, anche per le aziende sanitarie, porre in essere stretti collegamenti tra programmazione sanitaria e documenti di bilancio, preventivi e consuntivi. A tal fine sulla scorta delle previsioni del D.A. n.2128 del 12 novembre 2013 con il quale sono stati adottati i "*Percorsi attuativi di certificabilità (PAC)*" per gli enti del Servizio sanitario regionale; sono state avviate le specifiche misure anche per uniformare e rendere coerenti tutti i due documenti di programmazione e pianificazione delle risorse con il Piano della Performance.

Il bilancio preventivo, infatti, ancorché non siano stati ancora individuati i legami tra le poste di bilancio e le singole strutture, costituisce il punto di partenza dell'individuazione delle risorse a disposizione.

Il governo economico delle risorse umane, di rilevante importanza vista l'incidenza del costo del personale sul bilancio di tutte le Aziende Sanitarie, segue invece una logica di verifica diversa e per certi versi sicuramente più ampia di quella legata al calcolo del relativo costo.

E' infatti individuata in sede di contrattazione del budget l'entità di risorse umane a disposizione del responsabile di struttura complessa, nella consapevolezza che l'attribuzione di tali risorse non può essere più ampia dell'ammontare determinato sulla base della consistenza della massa finanziaria riconosciuta a questa azienda.

GLI OBIETTIVI DERIVANTI DALLA PROGRAMMAZIONE REGIONALE E LINEE DI SVILUPPO DELLA GESTIONE AZIENDALE

Al fine di soddisfare una coerente logica programmatica organizzativa e gestionale con la pianificazione regionale, anche alla luce delle disposizioni, che si sono succedute nel corso del 2021, finalizzate al contrasto della emergenza epidemiologica da Covid 19 la quale ha profondamente inciso sul sistema regionale della salute nel contesto complessivo del sistema di welfare, nello sviluppo del presente piano della performance sono state inserite nuove linee di intervento che hanno come determinanti:

- * le misure e gli strumenti per prevenire e fronteggiare la diffusione del contagio da COVID-19;

- * gli assetti organizzativi scaturenti dal piano di rimodulazione della rete ospedaliera previsto dal D.A. n. 22 del 19.01.2019;
- * i vincoli derivanti dal rispetto degli obiettivi di finanza pubblica con riguardo al Piano del fabbisogno e delle dotazione organica D.A. n. 02/22 del 05/01/2022 nel rispetto della cornice finanziaria di cui all'art. 11 del D.L. 30.04.2019 n. 35, convertito con modificazioni dalla Legge 25.06.2019 n.60;
- * il raggiungimento/mantenimento dell'equilibrio economico-finanziario aziendale;
- * il Regolamento Ministeriale sugli standard dell'assistenza ospedaliera ed i successivi setting assistenziali di gestione ospedaliera dei pazienti affetti da Covid- 19;
- * il Decreto 8 aprile 2019 dell'Assessorato della Salute "Approvazione annuale controlli analitici 2019" e successive modifiche ed integrazioni;

Il piano vuole costituire dunque uno strumento di governo aziendale delle risposte sanitarie anche all'attività programmatoria regionale ed è stato appositamente concepito in una serie di macro aree di intervento strategiche tali da soddisfare lo sviluppo armonico Aziendale.

Recepire quanto sopra e tradurre tali determinanti in obiettivi ed in un set di indicatori che rendicontino tutte le attività assistenziali rese (accountability), rappresenta uno *step* imprescindibile per l'Amministrazione. Né si può prescindere, in tale ottica, dalla necessità di inglobare nel contesto degli obiettivi da assegnare anche quelli attribuiti ai Direttori Generali che rientrano nel sistema di valutazione AgeNaS.. Inoltre la promozione di medio periodo di importanti strumenti di valutazione quali l'Audit Civico, la Customer Satisfaction, il coinvolgimento del Comitato Consultivo Aziendale, costituiscono un indispensabile elemento di confronto finalizzato a migliorare in toto l'assistenza sanitaria prevedendo che i cittadini, anche in forma associata, partecipano al processo di misurazione delle performance organizzative. Con nota prot. DASOE/8/ 34650 del 4.8.2021 l'Assessorato Regionale alla Sanità ha temporaneamente sospeso l'attività di rilevazione della qualità percepita ed il monitoraggio della customer satisfaction del SSN.

DAGLI OBIETTIVI STRATEGICI AGLI OBIETTIVI OPERATIVI

Le Macro Aree di Intervento e gli Obiettivi Strategici

Per meglio definire gli obiettivi strategici questa amministrazione nell'elaborazione del presente piano ha posto in essere una serie di adempimenti propedeutici volti ad individuare delle *Macro Aree di Intervento* aventi una prospettiva temporale triennale, sinteticamente riconducibili a:

- Analisi dell'organizzazione aziendale;
- Analisi del fabbisogno espresso dalla popolazione presente e/o residente;
- Coinvolgimento delle figure apicali nell'individuazione delle strutture da potenziare, creare e, se del caso, riconvertire o sopprimere;

- Analisi sulla attuale dotazione per struttura;
- Verifica sulla sostenibilità economica e sulla coerenza tra ipotesi eventualmente formulate in termini di riorganizzazione e contingenti minimi di personale presenti o in corso di acquisizione;
- Verifica sul possesso dei requisiti minimi all'interno delle strutture aziendali attualmente esistenti in termini di risorse umane per uniformarsi a parametri più restrittivi rispetto a quelli in essere al momento della fusione delle tre aziende;
- Individuazione di un nucleo di strutture e verifica sulle innovazioni da apportare, ex lege, sulla base di normative più recenti rispetto all'approvazione dell'atto aziendale ed eventuale nuova organizzazione derivante dalla rimodulazione della rete ospedaliera regionale.

Questa Direzione, consapevole delle complessità dei processi qui rappresentati, si è prefissata lo scopo di dare concreta applicazione al sistema di responsabilizzazione degli operatori, individuando una batteria di obiettivi e valori attesi i che saranno di seguito riportati nel quadro complessivo. Il processo di responsabilizzazione già avviato in questa azienda, del resto, è stato concepito nell'ottica di permettere modifiche ed integrazioni che si dovessero rendere necessarie o anche solo opportune e sulle quali sarà sempre garantita massima trasparenza.

Gli Obiettivi Operativi Individuati e gli Indicatori

Gli obiettivi operativi per l'anno 2022, indicati nel presente piano costituiscono la prosecuzione logica di quanto già avviato negli anni precedenti. Nel corso dei primi mesi del 2022 si procederà alla negoziazione/assegnazione degli obiettivi. In questa fase si intende perseguire la fattiva collaborazione del personale dirigente inquadrato all'interno delle diverse strutture aziendali tanto sanitarie quanto amministrative, sia all'interno delle strutture ospedaliere sia nell'ambito dell'area territoriale. A tal fine, gli obiettivi della Direzione derivanti dal mandato istituzionale e dalle indicazioni espressamente fornite in sede assessoriale nonché quelli del sistema di valutazione dei Direttori Generali, sono oggetto di espressa evidenziazione a tutti i dirigenti apicali e costituiscono il presupposto per le successive fasi di delega a tutto il personale dirigente e comparto.

La programmazione e le azioni già realizzate nonché quella da porre in essere dovranno consentire di migliorare ulteriormente qualitativamente e quantitativamente i livelli

essenziali di assistenza facendo sì che l'erogazione degli stessi sia efficace ed appropriata e quanto più possibile omogenea su tutto il territorio provinciale, anche ai fini del raggiungimento dell'equilibrio economico imposto dalla L.R. 5/09.

Nell'anno 2013 l'Azienda si è dotata di due regolamenti per la valutazione del personale delle Aree Comparto e Dirigenziale: delibera n° 1970 del 02/05/2013 "Regolamento retribuzione di risultato di dirigenza, verifiche e valutazione del personale dirigenziale" , delibera n ° 1883 del 30/04/2013 " Regolamento per l'erogazione della produttività collettiva -comparto" modificato con delibera n. 1824 del 21.12.2016 .

La stesura dei piani operativi fa riferimento al piano di realizzazione della performance, all'interno del quale sono evidenziati i seguenti passaggi logici fondamentali:

- illustrazione preventiva degli obiettivi ai dirigenti apicali, negoziazione ed assegnazione del budget definitivo. la programmazione annuale con le unità operative interne è operata mediante il processo di budget, strumento con cui le risorse umane, finanziarie e tecnologiche vengono allocate alle singole articolazioni, alle quali sono affidati gli obiettivi di attività da conseguire nel rispetto degli standard di qualità. Il valore di alcuni indicatori e obiettivi, stante le specificità caso per caso, sarà oggetto di analisi in sede di negoziazione del budget al fine di individuare valori congrui per la misurazione. la direzione generale, pertanto predispose le schede di budget, negozierà obiettivi, indicatori e relativi valori nonché il peso % assegnato a ciascun indicatore (in funzione della rilevanza strategica degli obiettivi medesimi e tenuto conto anche delle risorse disponibili).
- I Direttori delle UU.OO.C.C., sia dell'Area Ospedaliera (PP.OO.) che dell'Area Territoriale (Distretti Sanitari di Base, Dipartimento Salute Mentale, Dipartimenti di Prevenzione, Area Gestione del Farmaco, Area Amministrativa), con riferimento agli obiettivi sopra individuati, sia generali che specifici attinenti la propria area, coinvolgeranno nella fase di attuazione degli obiettivi negoziati tutti i responsabili delle unità operative semplici afferenti alla struttura complessa nonché tutto il personale in servizio sia della dirigenza che del comparto. Sarà cura dei responsabili delle diverse articolazioni aziendali garantire gli adempimenti necessari i fini della verifica concomitante e susseguente

degli obiettivi assegnati, illustrando obiettivi e criteri di valutazione e trasmettendo alla Direzione le informazioni necessarie per la conoscenza di tutte le variabili, nello specifico verbali di assegnazione di obiettivi e di individuazione dei criteri e schede di valutazione preventive, oltre a tutte le altre informazioni che si dovessero rendere necessarie in corso di opera per informare tempestivamente la Direzione sull'andamento della gestione;

- I responsabili delle Unità Operative Complesse predisporranno e trasmetteranno i rispettivi Piani Operativi Preventivi, secondo gli obiettivi generali e specifici di propria competenza sia in forma cartacea che per posta elettronica, alla Direzione Aziendale tramite la U.O.C. Controllo di Gestione, Sistemi Informativi e Statistici Aziendali.
- I piani di lavoro Operativi Preventivi da presentare possono prevedere, oltre gli obiettivi individuati con la presente, anche obiettivi propri aggiuntivi che ciascuna unità operativa intende realizzare nel corso dell'anno e ciò, comunque, dopo aver verificato la loro compatibilità con gli obiettivi generali dell'Azienda, con i vincoli di bilancio nonché le risorse umane e strumentali disponibili. Nei medesimi piani di lavoro operativi / preventivi devono anche essere esplicitate le iniziative che si intendono avviare per il raggiungimento degli obiettivi specifici di ciascuna unità operativa nel rispetto dei programmi e degli obiettivi generali dell'Azienda, nonché tenuto conto di quanto stabilito dal regolamento aziendale sul sistema premiante.
- A ciascun responsabile di U.O.C. compete la responsabilità di porre le basi per la verifica sul grado di partecipazione dei dipendenti, afferenti alla medesima U.O. sia della dirigenza che del comparto, al conseguimento degli obiettivi negoziati, ponendo in essere tutti gli adempimenti propedeutici all'applicazione dei sistemi di valutazione e verifica, anche ai fini del salario di risultato;
- Monitoraggio degli Obiettivi: La U.O.C. Controllo di Gestione di concerto con l'Organismo Indipendente di Valutazione, predisporrà il controllo concomitante degli obiettivi assegnati anche attraverso la raccolta dei dati di attività trimestrali resi dalle unità operative complesse. Gli obiettivi verranno controllati periodicamente, le UU.OO.CC. trasmetteranno via mail i dati di attività corredati da report sintetico trimestrale attestante lo stato di attuazione degli obiettivi. Parallelamente verranno

riprodotti, in modo sistematico, i dati sulle attività e sull'utilizzo delle risorse al fine di controllare la coerenza dell'andamento della gestione con gli obiettivi assegnati, ed adottare eventualmente azioni correttive. Il costante feedback operativo-gestionale prevedrà altresì anche specifiche convocazioni semestrali dei direttori di macrostruttura nel corso del 2022 (audit) al fine di valutare la congruenza tra gli obiettivi assegnati e il soddisfacimento degli stessi.

- A consuntivo la Direzione Generale, procederà alla verifica dei risultati raggiunti sia per la valutazione che per l'erogazione della retribuzione di risultato. Tale verifica si baserà sulla regolamentazione interna di vari istituti contrattuali per la quale è prevista la rimodulazione in corso d'anno anche in ossequio a quanto disposto dalla L.R. 5 del 2009;
- La valutazione della performance, sulla base di espressa disposizione assessoriale, avrà ad oggetto sia i risultati rilevati con riferimento alla struttura di appartenenza dei singoli operatori (performance organizzativa) sia il contributo reso dai singoli operatori (performance individuale).

Nella redazione del presente piano, si sono privilegiati obiettivi chiari, la cui formula di calcolo appaia facilmente comprensibile al pari delle unità di misura e la cui fonte sia facilmente individuabile. Il confronto con i dati storici e il valore di benchmark, tuttavia, risulta per alcune strutture di difficile individuazione per due ordini di motivi: per le modifiche in cantiere sull'assetto organizzativo aziendale scaturenti dal nuovo piano di rimodulazione della rete ospedaliera previsto dal D.A. n. 22 del 19.01.2019 per cui l'accorpamento/frazionamento in essere rischia di rendere la somma algebrica delle prestazioni rese in precedenza fuorviante. In tale ottica il presente piano costituisce la base di lavoro per le verifiche che sarà possibile realizzare in futuro. In riferimento al valore di Benchmark, la specificità sanitaria fa sì che un valore di riferimento presso un'altra struttura possa, in relazione al contesto in cui la stessa è resa, risultare non omogenea rispetto alla stessa attività all'interno della ASP. Per questa motivazione, stante l'obbligo previsto dalla L.R. 5/2009 di uniformare l'offerta assistenziale si ritiene opportuno rinviare il confronto con altre strutture al momento in cui saranno a disposizione dei sistemi informativi uniformi e un quadro chiaro dell'offerta assistenziale regionale.

Nell'individuazione degli obiettivi si fa riferimento all'articolazione aziendale così come derivante dall'atto aziendale approvato con D.A. n. 1675 del 31.07.2019.

INDICATORI COMUNI PER LE FUNZIONI DI SUPPORTO DELLE AMMINISTRAZIONI
PUBBLICHE – CIRCOLARE DFP N. 2 DEL 30/12/2019 -

Al fine di dare attuazione all'articolo 8, comma 1, lett. d) ed f) del d.lgs. 150/2009 e alle indicazioni contenute, a tal proposito, nelle LG n. 1/2017 e n. 2/2017, il Dipartimento della Funzione Pubblica ha adottato la circolare n.2 del 2019 e fornire indicazioni in ordine all'utilizzo degli indicatori comuni, già a decorrere dal 2020, nelle quattro aree elencate nell'Allegato 1, ovvero:

- gestione delle risorse umane;
- gestione degli approvvigionamenti e degli immobili;
- gestione delle risorse informatiche e digitalizzazione;
- gestione della comunicazione e della trasparenza.

Pertanto, questa Azienda utilizzerà gli indicatori proposti nella citata circolare, come in dettaglio riportati nell'appendice (parte obiettivi/indicatori) al presente piano, ritenendoli particolarmente utili ai fini della misurazione di alcune dimensioni rilevanti della performance organizzativa complessiva, coerentemente con quanto indicato nelle succitate linee guida del Dipartimento Funzione Pubblica (n. 1/2017 e n. 2/2017).

Gli stessi saranno esplicitati in fase di assegnazione/negoziazione obiettivi operativi 2022 nelle distinte schede afferenti le strutture indicate di cui all'appendice.

LE AZIONI DI MIGLIORAMENTO PREVISTE PER IL CICLO DI GESTIONE DELLA PERFORMANCE –

Le azioni per il miglioramento previste sono connaturate al processo stesso, dal momento che la profonda revisione del sistema di responsabilizzazione degli operatori porrà una serie di problematiche che saranno progressivamente affrontate individuando soluzioni pratiche e fornendo utili spunti di riflessione oltre che una crescita professionale connaturata allo strumento del "*learning by doing*". A tale scopo questa Azienda si è prefissa in questi ultimi anni lo scopo di proceduralizzare il ciclo della performance collegando allo stesso tutte le altre procedure aziendali, porre le basi per un sistema di miglioramento continuo, ampliando sempre più le competenze e gli operatori del gruppo di lavoro individuato nella sezione precedente.

Il principio ispiratore di tutte le migliorie da apportare può tuttavia già essere individuato nella trasparenza che deve permeare ogni modifica da apportare al sistema, tanto che ci si riferisca alla programmazione da seguire, quanto che il riferimento sia alle procedure da utilizzare per garantire la prima.

Alcuni spunti di riflessione nascono infatti dalle criticità rilevata nel corso della stesura del Piano.

In particolare alcune esigenze sono state evidenziate all'interno della sezione dedicata all'illustrazione degli obiettivi ed ai correlativi indicatori in merito alla confrontabilità nel tempo e nello spazio e che costituiscono il primo intervento da apportare al ciclo della performance aziendale.

Ulteriori modifiche ed integrazioni deriveranno dalla individuazione delle risorse da porre in essere, nell'attivazione delle strutture cadenzate nel piano degli obiettivi e nella possibilità di disporre di risorse umane aggiuntive una volta poste in essere le procedure concorsuali.

Essendo tale sezione finalizzata alla descrizione delle procedure da rimodulare in itinere affinché la procedura del ciclo della performance possa migliorare la sua significatività e la sua attitudine a svolgere il ruolo di strumento di governo, di trasparenza e

responsabilizzazione, si individuano le seguenti linee di attività da porre in essere per il miglioramento in oggetto:

- **Ulteriore verifica su tutti i regolamenti** posti in essere per controllarne la congruenza rispetto ai principi della performance ed alle modifiche al D.Lgs. 150/09 introdotti dal D.Lgs. n. 74/2017, anche attraverso il coinvolgimento dell'O.I.V..
- **Perfezionamento del Sistema di Misurazione e Valutazione** con un coinvolgimento diretto della Direzione Sanitaria e Amministrativa a monte della valutazione OIV al fine di verificare in una misura idonea a garantire il legame tra ciclo di gestione della performance e processo di budget.
- **Implementazione della Cultura della Performance** attraverso la formazione del personale aziendale in ambito di performance al fine di potenziare le conoscenze del valutato e del valutatore in una ottica di valorizzazione delle professionalità aziendali.

LO SVILUPPO DEL PIAO PIANO INTEGRATO DI ATTIVITÀ E ORGANIZZAZIONE -

Premesso che l'articolo 6 del decreto legge 9 giugno 2021, n. 80, convertito, con le modificazioni, dalla legge 6 agosto 2021, n. 113, ha previsto che le pubbliche amministrazioni, al fine di assicurare la qualità e la trasparenza dell'attività amministrativa e migliorare la qualità dei servizi ai cittadini le pubbliche amministrazioni, si dotano del *Piano Integrato di attività e organizzazione*.

Nello specifico si tratta di un documento di programmazione unico che accorperà, tra gli altri, il piano della performance, del lavoro agile, della parità di genere, dell'anticorruzione e trasparenza.

Il Piano ha durata triennale, viene aggiornato annualmente entro il 31 gennaio di ogni anno; per l'anno 2022 il termine per l'adozione del piano è stato fissato al 30 aprile 2022 e definisce:

a) gli obiettivi programmatici e strategici della performance secondo i principi e criteri direttivi di cui all'articolo 10 del decreto legislativo 27 ottobre 2009, n. 150, stabilendo il necessario collegamento della performance individuale ai risultati della performance organizzativa;

b) la strategia di gestione del capitale umano e di sviluppo organizzativo, anche mediante il ricorso al lavoro agile e gli obiettivi formativi annuali e pluriennali, finalizzati ai processi di pianificazione secondo le logiche del project management, al raggiungimento della completa alfabetizzazione digitale, allo sviluppo delle conoscenze tecniche e delle competenze trasversali e manageriali e all'accrescimento culturale e dei titoli di studio del personale, correlati all'ambito d'impiego e alla progressione di carriera del personale;

c) compatibilmente con le risorse finanziarie riconducibili al piano triennale dei fabbisogni di personale, di cui all'articolo 6 del decreto legislativo 30 marzo 2001, n. 165, gli strumenti e gli obiettivi del reclutamento di nuove risorse e della valorizzazione delle risorse interne, prevedendo, oltre alle forme di reclutamento ordinario, la percentuale di posizioni disponibili nei limiti stabiliti dalla legge destinata alle progressioni di carriera del personale, anche tra aree diverse, e le modalità di valorizzazione a tal fine dell'esperienza professionale maturata e dell'accrescimento culturale;

d) gli strumenti e le fasi per giungere alla piena trasparenza dei risultati dell'attività e dell'organizzazione amministrativa nonché per raggiungere gli obiettivi in materia di contrasto alla corruzione, secondo quanto previsto dalla normativa vigente in materia e in conformità agli indirizzi adottati dall'Autorità nazionale anticorruzione (ANAC) con il Piano nazionale anticorruzione;

e) l'elenco delle procedure da semplificare e reingegnerizzare ogni anno, anche mediante il ricorso alla tecnologia e sulla base della consultazione degli utenti, nonché la pianificazione delle attività inclusa la graduale misurazione dei tempi effettivi di completamento delle procedure effettuata attraverso strumenti automatizzati;

f) le modalità e le azioni finalizzate a realizzare la piena accessibilità alle amministrazioni, fisica e digitale, da parte dei cittadini ultrasessantacinquenni e dei cittadini con disabilità;

g) le modalità e le azioni finalizzate al pieno rispetto della parità di genere, anche con riguardo alla composizione delle commissioni esaminatrici dei concorsi.

Pertanto, all'interno del perimetro normativo sopra delineato e del presente Piano triennale della Performance attraverso obiettivi operativi da assegnare/negoziare ai responsabili di struttura, si declineranno i contenuti da avviare in questa ASP per lo sviluppo del **Piano Integrato di attività e organizzazione** in linea con quanto richiesto dall'articolo 6, del D.L. 9 giugno 2021, n. 80 convertito, con modificazioni, dalla 6 agosto 2021, n. 113, focalizzando l'attenzione sugli obiettivi di performance che incidono sulle sezioni individuati per lo sviluppo del PIAO e comunque entro la prevista scadenza del 30 aprile 2022.

Le dimensioni che saranno oggetto di programmazione operativa, si possono identificare nelle seguenti:

- obiettivi di semplificazione (coerenti con gli strumenti di pianificazione nazionale in materia in vigore);
- obiettivi di digitalizzazione;
- obiettivi di efficienza in relazione alla tempistica di completamento delle procedure, il Piano efficientamento ed il Nucleo concretezza;
- obiettivi e performance finalizzati alla piena accessibilità dell'amministrazione;
- obiettivi e performance per favorire le pari opportunità e l'equilibrio di genere.

Il gruppo di lavoro

La presente sezione è inserita in ossequio a quanto previsto dalla delibera 112/2010 della CIVIT. All'interno della tabella sono indicati i nominativi dei soggetti che hanno partecipato in modo diretto all'elaborazione del Piano, con espressa indicazione del ruolo assunto dagli stessi nel processo di sviluppo.

Nominativo Componente	Ruolo assunto nel processo	Competenze
<i>Dr. Mario Zappia</i>	Commissario Straordinario	Individuazione strategia
<i>Dr. Gaetano Mancuso</i>	Direttore Sanitario	Responsabile area sanitaria Validazione sanitaria piano performance
<i>Dr. Alessandro Mazzara</i>	Direttore Amministrativo	Responsabile area amministrativa Validazione amministrativa piano performance
<i>Dr. Filadelfio Adriano Cracò</i>	Direttore f.f. UOC Controllo di Gestione	Predisposizione obiettivi del piano della Performance
<i>Dr. Alfonso Scichilone</i>	Struttura Tecnica permanente per la misurazione della performance	Supporto metodologico ed informativo per le fasi di stesura e verifica del piano della performance

ASP AGRIGENTO

PIANO PERFORMANCE OBIETTIVI 2022- 2024

1. Assistenza territoriale ed integrazione socio sanitaria e privacy

Obiettivo strategico	Obiettivo operativo	VALORE ATTESO	Indicatore 2022	Indicatore 2023	Indicatore 2024
1.1 Presa in carico della cronicità	Contenimento ospedalizzazioni e per le patologie target e attivazione percorsi	Incremento dei pazienti affetti da diabete e scompenso cardiaco arruolati attivamente (diabetici a media complessità HbA1c 8 Emoglobina glicata) >= 6,5. Progetto IGEA; scompensati cardiaci a media complessità classificati in II classe NYHA.	n. pz Diabetici e scompensati con cardiaci arruolati attivamente / n. pz a media complessità inseriti nel registro distrettuale del paziente cronico X 100 ≥ 90%	n. pz Diabetici e scompensati con cardiaci arruolati attivamente / n. pz a media complessità inseriti nel registro distrettuale del paziente cronico X 100 ≥ 90	n. pz Diabetici e scompensati con cardiaci arruolati attivamente / n. pz a media complessità inseriti nel registro distrettuale del paziente cronico X 100 ≥ 90
		Applicazione Percorso BPCO ai sensi del II Decreto 22 Novembre 2016 di approvazione del documento di indirizzo regionale prevede il percorso assistenziale per la gestione integrata dei pazienti affetti da BPCO	SI	SI	SI
		Revisione delle attività assistenziali	SI	SI	SI

		erogate in ADI e Cure Palliative-verifica documentale appropriatezza delle prestazioni			
		n. soggetti over 65-anni in cure domiciliari/popolazione over 65 anni	secondo direttive regionali	secondo direttive regionali	secondo direttive regionali
	Innalzamento qualitativo del livello di cure domiciliari integrate	Indice di soddisfazione ADI (questionario regionale)	rispetto cronoprogramma	rispetto cronoprogramma	rispetto cronoprogramma
1.2 Potenziamento percorsi d'integrazione ospedale-territorio	Utilizzo capacità produttive del territorio-Hospice	Tasso occupazione Hospice	aumento	aumento	aumento
		Tasso occupazione PL SUAP	mantenimento	mantenimento	mantenimento
		n. percorsi assistenziali per pazienti in età evolutiva e attivazione dei sistemi di monitoraggio (Disturbo specifico dell'apprendimento, diabete, obesità)	SI	SI	SI
	Disabilità e non autosufficienza	integrazione ASP-Comuni-promozioni dimissioni protette	audit congiunti tra operatori ASP e dei servizi sociali comunali.n.1 incontro per DSB	audit congiunti tra operatori ASP e dei servizi sociali comunali.n.1 incontro per DSB	audit congiunti tra operatori ASP e dei servizi sociali comunali.n.1 incontro per DSB
		Assistenza sanitaria alla popolazione immigrata: mantenimento del	SI	SI	SI

		rispetto del DA 2183/2012			
		Revisione procedure per l'accesso facilitato a tutti i front office distrettuali per i portatori di disabilità	Formalizzazione della procedura	Formalizzazione della procedura	Formalizzazione della procedura
		Liquidazione delle indennità previste per le disabilità con le modalità e nei termini previsti dalle direttive assessoriali	Tempestivo pagamento delle indennità 100%	Tempestivo pagamento delle indennità 100%	Tempestivo pagamento delle indennità 100%
		Attuazione delle valutazioni multidimensionali UVM effettuate presso il domicilio dell'Utenza	N. valutazioni multidimensionali domiciliari -----x100 N. valutazioni multidimensionali totali	N. valutazioni multidimensionali domiciliari -----x100 N. valutazioni multidimensionali totali	N. valutazioni multidimensionali domiciliari -----x100 N. valutazioni multidimensionali totali
1.3 Fragilità	Attuazione di quanto previsto nel piano regionale unitario per l'Autismo	1.3 A completamento procedure di reclutamento del personale per i servizi di diagnosi e intervento intensivo precoce organizzativo 1.3 B Implementazione RETE Centri Diurni e Centri Residenziali	Completamento procedure di reclutamento del personale per i servizi di diagnosi ed intervento intensivo precoce Attivazione di almeno un centro diurno pubblico	Consolidamento attività regionali	Consolidamento attività regionali
1.4 Liste di Attesa		Linee di intervento per il governo dell'offerta	Rispetto tempistica checklist per la verifica delle	Rispetto tempistica checklist per la verifica delle	Rispetto tempistica checklist per la verifica delle

<u>Tale obiettivo potrebbe risentire dell'andamento dei ricoveri in relazione alla emergenza pandemica da covid-19</u>	PRGLA per il triennio 2022-2024	(codificati come IGO)	linee di intervento del PRGLA 2022-2024	linee di intervento del PRGLA 2022-2024	linee di intervento del PRGLA 2022-2024
1.5 Screening <u>Tale obiettivo potrebbe risentire dell'andamento dei ricoveri in relazione alla emergenza pandemica da covid-19</u>	Screening oncologici obiettivi di salute e funzionamento	<p>n. test eseguiti per tumore cervice uterina/popolazione target</p> <p>n. test eseguiti per tumore colon retto/popolazione target</p> <p>n. test eseguiti per tumore mammella/popolazione target</p>	<p>>=50%- scala obiettivi agenas</p> <p>>=50%- scala obiettivi agenas</p> <p>>=60% - scala obiettivi agenas</p>	<p>>=50%- scala obiettivi agenas</p> <p>>=50%- scala obiettivi agenas</p> <p>>=60% - scala obiettivi agenas</p>	<p>>=50%- scala obiettivi agenas</p> <p>>=50%- scala obiettivi agenas</p> <p>>=60% - scala obiettivi agenas</p>
		<p>Linee di Intervento per il governo della domanda (codificati come IGD).</p> <p>Con D.L. n.104 del 2020 il Min. della Salute e l'Assessorato Regionale della Salute hanno istituito un piano per il recupero delle liste di attesa riguardanti le prestazioni (1° visite-Diagnostica strumentale-ricoveri e screening).</p> <p>L'azienda ha predisposto un piano di recupero per le prestazioni non erogate negli anni 2020-2021.</p>	<p>Rispetto tempistica checklist per la verifica delle linee di intervento del PRGLA 2022-2024</p>	<p>Rispetto tempistica checklist per la verifica delle linee di intervento del PRGLA 2022-2024</p>	<p>Rispetto tempistica checklist per la verifica delle linee di intervento del PRGLA 2022-2024</p>

1.6 Copertura vaccinale e sorveglianza malattie infettive	implementazione copertura vaccinale	N. Soggetti vaccinati /popolazione target residente	92-95% a 24 mesi, per esavalente, morbillo, meningococco e pneumococco	92-95% a 24 mesi, per esavalente, morbillo, meningococco e pneumococco	92-95% a 24 mesi, per esavalente, morbillo, meningococco e pneumococco
		Predisposizione di un programma comunicazione basato sulle evidenze per la gestione della corretta informazione sui vaccini ai fini della adesione consapevole (PNPV 2017-2019 e DA n. 11965/2017- nota prot. n.76451 del 16.10.2018- disposizioni operative vaccini.	Relazione sulle attività svolte	Relazione sulle attività svolte	Relazione sulle attività svolte
		Registrazione delle vaccinazioni effettuate sul cruscotto regionale per la gestione dell'anagrafe vaccinale	Registrazione del 100% delle vaccinazioni effettuate e riversamento trimestrale dei dati sul cruscotto regionale	Registrazione del 100% delle vaccinazioni effettuate e riversamento trimestrale dei dati sul cruscotto regionale	Registrazione del 100% delle vaccinazioni effettuate e riversamento trimestrale dei dati sul cruscotto regionale
<u>Copertura Vaccinale Covid 19</u>	Programmazione della campagna vaccinale	Implementazione Attività di reclutamento per popolazione target da vaccinare	100%	100%	100%

	Completamento della copertura vaccinale entro i tempi assegnati dalla Direzione Strategica	100% delle dosi somministrate alla popolazione target individuata	100%	100%	100%
		Notifica delle malattie infettive rispetto al numero totale di casi rilevati con SDO	70%	70%	70%

2. Appropriatazza organizzativa e Sicurezza

Obiettivo strategico	Obiettivo operativo	VALORE ATTESO	Indicatore 2022	Indicatore 2023	Indicatore 2024
2.1 utilizzo appropriato risorse produttive	Sicurezza Sale Operatorie	utilizzo check list sale operatorie	>100%	>100%	>100%
		Utilizzo applicativo registro operatorio (ORMAWEB)	100%	100%	100%
	fluidità percorsi ospedalieri l'obiettivo potrebbe risentire dell'andamento dei ricoveri in relazione alla emergenza pandemica da covid-19	Degenza Media per ricoveri acuti chirurgici (RO)	Mantenimento	Mantenimento	Mantenimento
		Degenza Media per ricoveri acuti medici (RO)	Mantenimento	Mantenimento	Mantenimento
	Gestione sovraffollamento Pronto Soccorso Tale valore potrebbe risentire dell'andamento dei ricoveri in relazione alla emergenza pandemica da covid-19PS	Indicatore 1: Miglioramento annuale e progressivo dell'indicatore di efficienza operativa(outcome) Indicatore 2: Attuazione degli adempimenti al D.A. 1584/2018 ed alle relative direttive (processo)	[valore di accettabilità ≤ 0,05 - come da Direttiva Assessoriale n. 9348/19 Azione 1: monitoraggio continuo del sovraffollamento sulla base degli indicatori di sovraffollamento in coerenza al D.A. 1584/2018 ;	[valore di accettabilità ≤ 0,05 - come da Direttiva Assessoriale n. 9348/19 Azione 1: monitoraggio continuo del sovraffollamento sulla base degli indicatori di sovraffollamento in coerenza al D.A. 1584/2018 ;	[valore di accettabilità ≤ 0,05 - come da Direttiva Assessoriale n. 9348/19 Azione 1: monitoraggio continuo del sovraffollamento sulla base degli indicatori di sovraffollamento in coerenza al D.A. 1584/2018

			<p>Azione 2: l'attuazione degli interventi e azioni di prevenzione e contrasto al sovraffollamento</p> <p>Azione 3: l'adozione del Piano Aziendale per la Gestione del Sovraffollamento</p> <p>Azione 4: Relazione annuale del PAGS sui risultati raggiunti e sullo stato di avanzamento lavori;</p>	<p>Azione 2: l'attuazione degli interventi e azioni di prevenzione e contrasto al sovraffollamento;</p> <p>Azione 3: l'adozione del Piano Aziendale per la Gestione del Sovraffollamento</p> <p>Azione 4: Relazione annuale del PAGS sui risultati raggiunti e sullo stato di avanzamento lavori;</p>	<p>Azione 2: l'attuazione degli interventi e azioni di prevenzione e contrasto al sovraffollamento;</p> <p>Azione 3: l'adozione del Piano Aziendale per la Gestione del Sovraffollamento;</p> <p>Azione 4: Relazione annuale del PAGS sui risultati raggiunti e sullo stato di avanzamento lavori;</p>
2.2 Efficacia Punti Nascita	Miglioramento Sicurezza Punti nascita	PN senza UTIN: parti con età gestazionale inferiore a 34 settimane compiute la cui madre sia stata ricoverata da più di 24 ore (modica e vittoria)	secondo direttiva regionale ultima disponibile	secondo direttiva regionale ultima disponibile	secondo direttiva regionale ultima disponibile
		PN senza UTIN: percentuale dei neonati trasferiti entro le prime 72 ore di vita (modica e vittoria)	< 8% oppure secondo direttiva regionale ultima disponibile	< 8% oppure secondo direttiva regionale ultima disponibile	< 8% oppure secondo direttiva regionale ultima disponibile
		PN con UTIN: numero neonati dimessi direttamente da TIN/totale pazienti ricoverati nella TIN	<5 %	% secondo direttiva regionale ultima disponibile	% secondo direttiva regionale ultima disponibile
		Elaborazione di un report di monitoraggio sulla base del documento regionale di riferimento e dei relativi indicatori di monitoraggio	trimestrale	trimestrale	trimestrale

		Numero requisiti check list rispettati/totale requisiti da rispettare	100%	100%	100%
2.3 Sicurezza dei pazienti	Monitoraggio degli eventi sentinella e dei relativi piani di miglioramento	Percentuale di completezza scheda A e scheda B. in coerenza al protocollo nazionale SIMES Monitoraggio dell'effettiva implementazione delle azioni correttive	90% SI	90% SI	90% SI
	Implementazione delle raccomandazioni ministeriali o di organismi internazionali sulla qualità e sicurezza dei pazienti e relativa valutazione	check list di autovalutazione	Report monitoraggio su richiesta Agenas	Report monitoraggio su richiesta Agenas	Report monitoraggio su richiesta Agenas
	Direttiva Regionale CRE – Sorveglianza delle batteriemie da enterobatteri resistenti ai carbopenemi (CRE)- PNCAR e Circolare del Ministero della Salute prot. 1479 del 17/01/2020”	Pieno utilizzo della Piattaforma regionale CRE	100% degli inserimenti	100% degli inserimenti	100% degli inserimenti
	Programma di monitoraggio sistematico dell'uso della checklist in Sala Operatoria	Corretto utilizzo della check list in sala operatoria e relativo monitoraggio	Report annuali	Report annuali	Report annuali
	Aderenza agli obiettivi ed alle direttive regionali del “Piano nazionale di Contrasto dell'Antibiotico Resistenza (PNCAR) 2017-2020” ai sensi del D.A. 1162 del 27.06.2018	aderenza alle indicazioni regionali	100%	100%	100%

2.4 Consolidamento della raccolta delle emazie concentrate e del plasma	Rinnovo autorizzazione e Accreditazione delle strutture trasfusionali della rete regionale.	Mantenimenti di quanto previsto dai decreti regionali autorizzativi e di accreditamento per SIMT e UDR fisse e mobili	Mantenimento accreditamento. Verifica con esito positivo	Mantenimento accreditamento. Verifica con esito positivo	Mantenimento accreditamento. Verifica con esito positivo
	Rispetto della previsione di raccolta delle EC Incremento della quantità di plasma destinato all'emoderivazione (cat A-B)	-----	Secondo PAA 2022-2023	Secondo PAA 2022-2023	Secondo PAA 2023-2024
2.5 Approprietezza	Adempimenti regionali previsti dal piano annuale controlli analitici (PACA)	Rispetto degli adempimenti previsti NOC	100% dei controlli previsti dell'anno 2021	100% dei controlli previsti dell'anno 2022	100% dei controlli previsti dell'anno 2023
	Aderenza al PNE	Svolgimento attività di auditing nelle strutture segnalate sulla piattaforma PNE	Report	Report	Report
	Implementazione linee guida secondo direttive regionali	Report sulla base dei degli indicatori previsti nei rispettivi PDTA	SI	SI	SI

3. Obiettivi di salute e funzionamento

Obiettivo strategico	Obiettivo operativo	VALORE ATTESO	Indicatore 2022	Indicatore 2023	Indicatore 2024
3.1 Ottimizzazione casistica	Complessità casistica Tale valore potrebbe risentire dell'andamento dei ricoveri in relazione alla emergenza pandemica da covid-19	Ottimizzazione del Peso Medio area medica (RO+DH)	Per l'anno 2022 gli obiettivi legati alla complessità della casistica potrebbero essere non perseguibili se l'andamento della curva pandemica contribuirà alla modifica dell'assetto organizzativo delle strutture ospedaliere al fine di far fronte all'assistenza a pazienti affetti da covid 19	=> anno 2022	=> anno 2023
		Ottimizzazione del Peso Medio area chirurgica	Per l'anno 2022 gli obiettivi legati alla complessità della casistica potrebbero essere non perseguibili se l'andamento della curva pandemica contribuirà alla modifica dell'assetto organizzativo delle strutture ospedaliere al fine di far fronte all'assistenza a pazienti affetti da covid 19	=> anno 2022	=> anno 2023

			Per l'anno 2022 gli obiettivi legati alla complessità della casistica potrebbero essere non perseguibili se l'andamento della curva pandemica contribuirà alla modifica dell'assetto organizzativo delle strutture ospedaliere al fine di far fronte all'assistenza a pazienti affetti da covid 19		
		Ottimizzazione dell'indice attività chirurgica	Per l'anno 2022 gli obiettivi legati alla complessità della casistica saranno non perseguibili se l'andamento della curva pandemica contribuirà alla modifica dell'assetto organizzativo delle strutture ospedaliere al fine di far fronte all'assistenza a pazienti affetti da covid 19	=> anno 2022	=> anno 2023
3.2 Efficacia area ortopedica	tempestività presa in carico paziente con frattura di femore over 65 anni	numero di fratture femore per over 65 operate entro le 48 h	94,3%	94,3%	94,3%
		Ottimizzare il tempo di permanenza in pronto soccorso, salvo procedure anticovid	< 4 ore	< 4 ore	< 4 ore

		% pazienti con verticalizzazione entro le 48H	>30%	>30%	>30%
		%pazienti con mobilitazione precoce entro le 48h	>20%	>20%	>20%
		%accesso in riabilitazione cod. 56 a 30 gg dalla dimissione pz >= 65 anni	=>rispetto al 2021	=>rispetto al 2022	=>rispetto al 2023
		%accesso in riabilitazione cod. 56-60 a 30 gg dalla dimissione pz>=65 anni	=>rispetto al 2021	=>rispetto al 2022	=>rispetto al 2023
		%accesso in riabilitazione cod. 60 a 30 gg dalla dimissione pz >=65 anni	=>rispetto al 2021	=>rispetto al 2022	=>rispetto al 2023
3.3Efficacia area ostetrica	Riduzione ricorso taglio cesareo	parti cesarei su parti donne non precesarizzate (cesarei primari)/parti di donne con nessun pregresso cesareo	PN 1° Livello ≤15% PN 2° livello ≤25%	secondo direttiva regionale	secondo direttiva regionale
3.4 Efficacia area cardiologica	tempestività presa in carico paziente IMA STEMI	P.T.C.A. entro un intervallo temporale di 0-1 giorno dalla data di ricovero con diagnosi certa di IMA STEMI (differenza tra la data di intervento e quello di ingresso in PS)/numero totali di IMA Stemi	≥91,8%	≥91,8%	≥91,8%
	Riduzione Mortalità	Mortalità a trenta giorni dal primo accesso per un episodio di infarto miocardico acuto (IMA) tasso grezzo	Secondo direttiva PNE agenas	Secondo direttiva PNE Agenas	Secondo direttiva PNE Agenas

		Mortalità a 30 giorni dal primo ricovero per ictus ischemico (tasso grezzo)	Secondo direttiva PNE Agenas	Secondo direttiva PNE Agenas	Secondo direttiva PNE Agenas
3.5 Efficacia area chirurgica	Miglioramento Appropriatelyzza organizzativa e fluidità processo	Numero di ricoveri con intervento di colecistectomia laparoscopica con degenza post-operatoria inferiore a 3 gg/numero totale di ricoveri con	≥95,3%	≥95,3%	≥95,3%
		incremento numero di colecistectomia laparoscopica	aumento	aumento	aumento
3.6 Donazioni organi	Incremento dell'attività di donazioni organi	Istituzione Comitato Ospedaliero Procurement Organi e Tessuti (ASR Programma nazionale donazioni)	SI	SI	SI
		Incremento del numero di accertamenti di morte con metodo neurologico nell'anno 2022 non inferiore del 20% rispetto all'anno 2021.	Valore obiettivo 100% se non inferiore del 20% rispetto all'anno precedente di riferimento	Valore obiettivo 100% se non inferiore del 20% rispetto all'anno precedente di riferimento	Valore obiettivo 100% se non inferiore del 20% rispetto all'anno precedente di riferimento
		Tasso di opposizione alla donazione non superiore al 38%	Valore obiettivo 100% se non superiore del 38% rispetto all'anno precedente di riferimento	Valore obiettivo 100% se non superiore del 38% rispetto all'anno precedente di riferimento	Valore obiettivo 100% se non superiore del 38% rispetto all'anno precedente di riferimento
		Incremento del procurement di cornee in toto (da cadavere a cuore fermo e a cuore barrente) non inferiore al 30%	Valore obiettivo 100% se non inferiore del 30% rispetto all'anno precedente di riferimento	Valore obiettivo 100% se non inferiore del 30% rispetto all'anno precedente di riferimento	Valore obiettivo 100% se non inferiore del 30% rispetto all'anno precedente di riferimento
	Tale obiettivo potrebbe risentire dell'andamento dei ricoveri in	Organizzazione in ambito aziendale di almeno due corsi di	SI	SI	SI

	relazione alla emergenza pandemica da covid-19	formazione e/o sensibilizzazione.			
<p>3.7 contenimento mobilità passiva</p> <p>Tale valore potrebbe risentire dell'andamento dei ricoveri in relazione alla emergenza pandemica da covid-19</p>	Contenimento mobilità passiva area chirurgia generale	Aumento ricoveri drg ad alto rischio di fuga)	> rispetto anno 2016 (anno Base)	> rispetto anno 2016 (anno Base)	> rispetto anno 2016 (anno Base)
	Contenimento mobilità passiva per interventi ortopedici in elezione	Aumento ricoveri drg ad alto rischio di fuga	> rispetto anno 2016 (anno base)	> rispetto anno 2016 (anno base)	> rispetto anno 2016 (anno base)
	Contenimento mobilità passiva per Radioterapia	Aumento delle prestazioni ad alto rischio di fuga	> rispetto anno 2021	> rispetto anno 2021	> rispetto anno 2021
	Contenimento mobilità passiva per Recupero e Riabilitazione Funzionale	Aumento ricoveri drg ad alto rischio di fuga	> rispetto anno 2016 (anno base)	> rispetto anno 2016 (anno base)	> rispetto anno 2016 (anno base)
3.8 criteri di appropriatezza per i setting assistenziali di gestione ospedaliera dei pazienti affetti da Covid 19	Rispetto dei criteri di appropriatezza al fine di garantire ai pazienti affetti da covid 19 il trattamento più indicato al profilo clinico	Rispetto del 100% dei criteri di appropriatezza per l'ammissione la dimissione dei pazienti affetti da Covid 19	100%	100%	100%

4. Contenimento dei Costi e Rispetto tetti di spesa

Obiettivo strategico	Obiettivo operativo	VALORE ATTESO	Indicatore 2022	Indicatore 2023	Indicatore 2024
4.1 Rispetto dei vincoli di bilancio e tetti di spesa	Rispetto tetti di spesa	Monitoraggio equilibrio di bilancio assegnato (Raggiungimento annuale dell'equilibrio economico di bilancio)	controllo costante e monitoraggio del rispetto delle risorse negoziate	controllo costante e monitoraggio del rispetto delle risorse negoziate	controllo costante e monitoraggio del rispetto delle risorse negoziate
		rispetto del tetto di spesa annuale del personale dipendente	rispetto budget negoziato	rispetto budget negoziato	rispetto budget negoziato
		rispetto tetto spesa farmaceutica territoriale e ospedaliera	rispetto delle risorse negoziate annualmente	rispetto delle risorse negoziate annualmente	rispetto delle risorse negoziate annualmente
4.2 Azioni per contenimento spesa	monitoraggio e contenimento spesa farmaceutica	monitoraggio spesa tramite procedura informatizzata	Evidenza attività di monitoraggio	Evidenza attività di monitoraggio	Evidenza attività di monitoraggio
		Erogazione del primo ciclo di terapia	Rispetto erogazione popolazione target	Rispetto erogazione popolazione target	Rispetto erogazione popolazione target
	Inventario beni mobili strumentali	Completamento della riconciliazione giustificata fra dati forniti dai responsabili di UU.OO.CC e quanto risulta nel libro cespiti	a) Inventario e riconciliazione con libro cespiti del 90% dei beni mobili strumentali esistenti b) Report trimestrale	a) Inventario e riconciliazione con libro cespiti del 100% dei beni mobili strumentali esistenti b) Report trimestrale	a) Inventario e riconciliazione con libro cespiti del 100% dei beni mobili strumentali esistenti b) Report trimestrale
	Monitoraggio locazioni passive	Mappatura locazioni passive con individuazione di proposte di rescissione contratti in essere con eventuale utilizzo locali di proprietà	report trimestrale	report trimestrale	report trimestrale

		Mappatura contenzioso	Report di aggiornamento trimestrale	Report di aggiornamento trimestrale	Report di aggiornamento trimestrale
	Riduzione Contenzioso	Stima della percentuale di soccombenza e stima della quota di accantonamento trimestrale a Fondo Rischi	Relazione trimestrale a corredo CE di periodo	Relazione trimestrale a corredo CE di periodo	Relazione trimestrale a corredo CE di periodo
	Gestione dei sinistri e degli aspetti assicurativi a livello aziendale	n° pratiche sinistri valutati e definiti/ comunicazione sinistri pervenuti	>= 90%	>= 95%	>= 100%
4.3 Fluidità processi amministrativi	Tempestività dei pagamenti	Rispetto tempistica liquidazione fatture	Accettazione delle fatture entro 15 giorni dalla ricezione = obiettivo raggiunto al 100%	Accettazione delle fatture entro 15 giorni dalla ricezione = obiettivo raggiunto al 100%	Accettazione delle fatture entro 15 giorni dalla ricezione = obiettivo raggiunto al 100%
		Rispetto tempistica pagamento fatture	Liquidazione delle fatture entro 15 giorni dalla data di registrazione in contabilità delle fatture = obiettivo raggiunto al 75%	Liquidazione delle fatture entro 15 giorni dalla data di registrazione in contabilità delle fatture = obiettivo raggiunto al 75%	Liquidazione delle fatture entro 15 giorni dalla data di registrazione in contabilità delle fatture = obiettivo raggiunto al 75%
			Liquidazione delle fatture entro 10 giorni dalla data di registrazione in contabilità delle fatture = obiettivo raggiunto al 100%	Liquidazione delle fatture entro 10 giorni dalla data di registrazione in contabilità delle fatture = obiettivo raggiunto al 100%	Liquidazione delle fatture entro 10 giorni dalla data di registrazione in contabilità delle fatture = obiettivo raggiunto al 100%
4.4 Attuazione del decreto legislativo n. 118/2011	Azioni di monitoraggio dell'effettiva attuazione del decreto legislativo 118/2011	Analisi degli investimenti effettuati dalle Aziende, attraverso l'utilizzo del Fondo corrente (FSR) in conto esercizio, al fine di monitorare l'applicazione coerente dei nuovi coefficienti di ammortamento e l'applicazione del nuovo trattamento contabile	report trimestrale	report trimestrale	report trimestrale

		Monitoraggio sull'applicazione del trattamento contabile relativo alla rilevazione degli accantonamenti per quote inutilizzate dei contributi vincolati e sull'utilizzo coerente negli anni successivi dei fondi costituiti e la relativa rilevazione contabile	report trimestrale	report trimestrale	report trimestrale
4.5 Certificabilità del bilancio e contabilità analitica	Certificabilità del bilancio: Rispetto delle azioni previste dal PAC	Monitoraggio verifica attuazione azioni PAC	rispetto cronoprogramma	rispetto cronoprogramma	rispetto cronoprogramma
	Definizione puntuale della metodologia per i ribaltamenti di contabilità analitica necessari ad alimentare i modelli di rilevazione LA.	Grado di Implementazione linee guida LA	100%	mantenimento	mantenimento
4.6 Trasparenza e Prevenzione della Corruzione	Attuazione del Piano triennale per la prevenzione della corruzione e della trasparenza	Aggiornamento Piano di prevenzione della corruzione e della trasparenza (PTCT)	adozione aggiornamento ed integrazione del Piano entro il 30 Aprile 2022	aggiornamento ed integrazione del Piano entro il 30 Aprile 2023	aggiornamento ed integrazione del Piano entro il 30 Aprile 2024
		Pubblicazione dati sul sito aziendale nella sezione link "Amministrazione Trasparente" secondo quanto previsto dalle linee guida recanti indicazioni sull'attuazione degli obblighi di pubblicità, trasparenza e diffusione di informazioni contenute nel d.lgs. 33/2013 come modificato dal d.lgs. 97/2016"	pubblicazione del 100% dei dati nel rispetto della tempistica prevista normativa vigente -	pubblicazione del 100% dei dati nel rispetto della tempistica prevista normativa vigente -	pubblicazione del 100% dei dati nel rispetto della tempistica prevista normativa vigente -

	Codice di Comportamento	Formazione Generica: Tutto il personale dipendente. N personale formato /n. personale da formare	60%	70%	80%
		Formazione Specifica :RPCT, Referenti Dirigenti Aree a rischio	50%	60%	70%
		Rispetto adempimenti e della tempistica previsti nel piano triennale della prevenzione della corruzione e della trasparenza.	100%	mantenimento	mantenimento
		Aggiornamento codice di comportamento	Aggiornamento	Aggiornamento	Aggiornamento
	Mappatura Processi	N° processi mappati/N° processi totali (Schede analitiche dei singoli processi)	>50%	>80%	>100%
	Gestione del Rischio	Creazione rete dei Referenti per la gestione del Rischio (Responsabile Struttura o suo delegato)	Pubblicazione rete referenti e/o delegati	Aggiornamento	Aggiornamento
PIAO	Redazione del documento di programmazione unico	Deliberazione entro il 30 Aprile 2022	Deliberazione entro il 30 Aprile 2023	Deliberazione entro il 30 Aprile 2024	

4.7 Potenziamento attività di pianificazione e monitoraggio	Monitoraggio Piano degli Investimenti (che include il piano degli acquisti di beni durevoli e Programma triennale dei lavori pubblici, in ottemperanza all'art. 21 del d.lgs n.50/2016 e smi.)	Predisposizione Piano Investimenti per anno successivo	Presentazione Piano 2022	Presentazione Piano 2023	Presentazione Piano 2024
	BENI e SERVIZI	Rispetto della normativa vigente in merito e del Regolamento Aziendale sugli Acquisti in economia, predisposto in conformità schema regionale approvato con D.A. n. 1283/2013 modificato dal DA n. 2080/2013	Report trimestrale	Report trimestrale	Report trimestrale
		Rispetto della criticità contrattuale al fine di evitare contratti in proroga: presentazione capitolati a cura del DEC: Numero capitolati presentati entro i termini/n. capitolati previsti da piano annuale gare	Presentazione capitolati a cura dei DEC (Direttore esecutivo contratto) almeno sei mesi prima dal termine di scadenza del contratto e individuazione contraente entro la data scadenza contrattuale >= 95%	Presentazione capitolati a cura dei DEC (Direttore esecutivo contratto) almeno sei mesi prima dal termine di scadenza del contratto e individuazione contraente entro la data scadenza contrattuale >= 95%	Presentazione capitolati a cura dei DEC (Direttore esecutivo contratto) almeno sei mesi prima dal termine di scadenza del contratto e individuazione contraente entro la data scadenza contrattuale >= 95%

		Monitoraggio e rispetto tempistica nella definizione delle procedure di gara aziendali (no UREGA): 60 gg acquisti MEPA, 90 gg gara sottosoglia e 180 gg gara sovrasoglia.	100%	100%	100%
	PAA	n. azioni realizzate/n. azioni previste	>= 95%	>= 95%	>= 95%
	Monitoraggio e regolamentazioni ALPI	Monitoraggio costi e verifica remuneratività delle tariffe in attuazione del nuovo regolamento ALPI	Relazione entro il 28 Febbraio 2022 per l'anno 2021	Relazione entro il Febbraio 2023 per l'anno 2022	Relazione entro Febbraio 2024 Per l'anno 2023

5. Contributo alla riorganizzazione aziendale

Obiettivo strategico	Obiettivo operativo	VALORE ATTESO	Indicatore 2022	Indicatore 2023	Indicatore 2024
5.1 Flussi informativi	tempestività e qualità dei flussi informativi	Rispetto dei tempi di trasmissione su piattaforma NSIS	100%	100%	100%
		Qualità dei flussi con %scarti>1% dei record trasmessi	100%	100%	100%
		Miglioramento del sistema di codifica delle SDO: attivazione corsi di formazione	100%	100%	100%
		Completa e corretta compilazione modello LA	100%	100%	100%
		Monitoraggio gestione flussi Personale convenzionale, personale dipendente, CRIL, Beni e servizi	100%	100%	100%
Transizione al digitale	Piano Triennale AgID	n. 1 Azione	Predisposizione Atti propedeutici alla acquisizione di firma remota, applicazione sul progetto FSE	Da definire in base alla attività strategiche aziendali	Da definire in base alla attività strategiche aziendali

5.3 Informatizzazione	Aumentare le prescrizioni dematerializzate da parte dei medici prescrittori	Percentuale di Medici Dipendenti (ospedalieri e territoriali) + SUMAISTI abilitati alla prescrizione in modalità dematerializzata ed invianti (come risulteranno censiti e abilitati sul sistema TS e che avranno effettuato almeno una prescrizione)	Mantenimento dato anno 2021	Mantenimento	Mantenimento
		numero medio di prescrizioni mensili effettuate in modalità dematerializzata per ogni medico abilitato e inviante nei periodi considerati come rilevato dal cruscotto integrato del sistema TS2016	Mantenimento dato anno 2021	Mantenimento dato anno 2022	Mantenimento dato anno 2023
		Predisposizione piano formativo aziendale	SI	SI	SI
		mantenimento proporzione risorse umane assegnate	si	si	si
5.3 Formazione professionisti e Ricerca	Programmazione e Monitoraggio degli interventi di formazione	Realizzazioni e monitoraggio azioni previste nel piano formativo aziendale 2022 budget speso/budget assegnato	>80%	>80%	>80%
5.4 FSE	% dei consensi alla consultazione trasmessi al sistema FSE-INI rispetto al numero dei pazienti ricoverati	> 5% per il 2022 (salvo diversa determinazione regionale)	Mantenimento o aumento del dato dell'anno 2021 secondo direttive regionali	Mantenimento o aumento del dato dell'anno 2022 secondo direttive regionali	Mantenimento o aumento del dato dell'anno 2023 secondo direttive regionali
	% delle strutture pubbliche invianti a regime referti di	≥90% dei laboratori	Mantenimento o aumento del dato dell'anno 2021 secondo	Mantenimento o aumento del dato dell'anno 2022	Mantenimento o aumento del dato dell'anno 2022

	laboratorio in formato CDA2-HL7		direttive regionali	secondo direttive regionali	secondo direttive regionali
	% delle strutture di Pronto Soccorso dove è possibile consultare in maniera celere il FSE del Paziente ed in particolare il Profilo Sanitario Sintetico	In almeno 1 PS dell'Azienda A regime almeno il 50% dei PS dell'Azienda	Mantenimento o aumento del dato dell'anno 2021 secondo direttive regionali	Mantenimento o aumento del dato dell'anno 2021 secondo direttive regionali	Mantenimento o aumento del dato dell'anno 2021 secondo direttive regionali
	Avvio del conferimento al FSE - INI di verbali di Pronto Soccorso, lettere di dimissioni ospedaliera e referti di specialistica, anche in formato pdf	Trasmissione di almeno 1000 documenti comprensivi di tutte le tipologie -Trasmissione a regime di verbali di PS al 50% delle strutture delle ASP -lettere di dimissione ospedaliera dal almeno il 50% delle strutture -Referti di specialistica da almeno il 50% delle strutture	Mantenimento o aumento del dato dell'anno 2021 secondo direttive regionali	Mantenimento o aumento del dato dell'anno 2021 secondo direttive regionali	Mantenimento o aumento del dato dell'anno 2021 secondo direttive regionali
5.5 Percorsi e Audit	Formalizzazione percorsi diagnostico terapeutici	su indicazione regionale	si	si	si
	Audit Clinico e PNE	Sviluppo di audit a partire dai dati del PNE	si	si	si
5.6 Personalizzazione e umanizzazione dell'assistenza e coinvolgimento dei cittadini/pazienti	Sistema Provinciale Regionale Qualità percepita	monitoraggio periodico dei livelli di qualità percepita.	report annuale di monitoraggio dei livelli di qualità percepita	di monitoraggio dei livelli di qualità percepita	report annuale di monitoraggio dei livelli di qualità percepita
	Programma aziendale di comunicazione	% di completamento delle azioni previste dal Piano di comunicazione	>90%	>90%	>90%

	Valutazione e gestione del dolore cronico	n. operatori formati/n. operatori da formare	>= 90%	>= 95%	100%
	sistema regionale qualità percepita personalizzazione e umanizzazione dell'assistenza e coinvolgimento dei cittadini/ pazienti	La valutazione della qualità delle Strutture ospedaliere secondo la prospettiva del cittadino: aderenza al progetto regionale sulla valutazione partecipata del grado di umanizzazione delle strutture di ricovero in coerenza alla metodologia Agenas	Attuazione delle direttive regionali previste	Attuazione delle direttive regionali previste	Attuazione delle direttive regionali previste
PRIVACY Adeguamento Regolamento UE 2016/679	Declinazione adempimenti nell'organizzazione aziendale	Formazione del Personale	>30%	>50%	>60%
		Creazione e aggiornamento Portale Privacy	100%	100%	100%

6. Sanità pubblica e prevenzione

Obiettivo strategico	Obiettivo operativo	VALORE ATTESO	Indicatore 2022	Indicatore 2023	Indicatore 2024
6.1 Sicurezza Alimentare	Garantire la disponibilità di laboratori per l'esecuzione delle prove analitiche richieste dai Piani di controllo ufficiale sugli alimenti e sulle acque destinate al consumo umano (Criticità POCS).	Secondo direttive regionali	valore assegnato	valore assegnato	valore assegnato
	Attuazione dei piani di controllo ufficiale sugli alimenti (PRIC Sicilia) nonché -Piano nazionale residui	Secondo direttive regionali	valore atteso secondo direttive regionali	valore atteso secondo direttive regionali	valore atteso secondo direttive regionali

	-Piano di monitoraggio Molluschi bivalvi				
	Garantire la piena funzionalità (riversamento massivo ed aggiornamento costante) del sistema informativo regionale Demetra in sicurezza alimentare (Criticità PRP)	Secondo direttive regionali	valore atteso secondo direttive regionali	valore atteso secondo direttive regionali	valore atteso secondo direttive regionali
6.2 Prevenzione in Sanità animale	Controllo di tutto il patrimonio bovino ed ovino-caprino controllabile	Secondo direttive regionali	valore atteso secondo direttive regionali	valore atteso secondo direttive regionali	valore atteso secondo direttive regionali
	Controllo anagrafico delle aziende bovine e delle aziende ovicaprine sulla base dei criteri riportati, rispettivamente dai regolamenti (Ce) n.1082/2013 e n. 1505/2006	Secondo direttive regionali	valore atteso secondo direttive regionali	valore atteso secondo direttive regionali	valore atteso secondo direttive regionali
	Riduzione dei tempi di rientro nei focolai di brucellosi bovina e ovi caprina	Secondo direttive regionali	valore atteso secondo direttive regionali	valore atteso secondo direttive regionali	valore atteso secondo direttive regionali
	Riduzione dei tempi di rientro nei focolai di tubercolosi bovina	Secondo direttive regionali	valore atteso secondo direttive regionali	valore atteso secondo direttive regionali	valore atteso secondo direttive regionali
	Riduzione della prevalenza della brucellosi bovina ed ovi-caprina rispetto a quella rilevata nel 2015	Secondo direttive regionali	valore atteso secondo direttive regionali	valore atteso secondo direttive regionali	valore atteso secondo direttive regionali
6.3 Tutela ambientale	Sorveglianza malformazioni congenite		valore atteso secondo direttive regionali	valore atteso secondo direttive regionali	valore atteso secondo direttive regionali

	PRP macro obiettivo 2.8 ambiente e salute		valore atteso secondo direttive regionali	valore atteso secondo direttive regionali	valore atteso secondo direttive regionali
	Amianto	Registro mesoteliomi esecuzioni interviste su esposizione in tutti i casi segnalati	valore atteso secondo direttive regionali	valore atteso secondo direttive regionali	valore atteso secondo direttive regionali
	Evidenza avvio interventi di promozione della salute sul corretto uso di cellulari e sulla eccessiva esposizione ai raggi UV (direttiva 32187 del 8.4.2016)	Invio Report	valore atteso secondo direttive regionali	valore atteso secondo direttive regionali	valore atteso secondo direttive regionali
6.4 Prevenzione luoghi di lavoro	Sorveglianza lavoratori ex esposti	Invio report trimestrali, invitare il 100% dei soggetti ex esposti riconosciuti	valore atteso secondo direttive regionali	valore atteso secondo direttive regionali	valore atteso secondo direttive regionali
6.5 Prevenzione e controllo del randagismo	Prevenzione del randagismo: Controllo delle nascite	N. cani di età > 8 mesi ricoverati nei canili pubblici fino al 31 ottobre sterilizzati / totale di cani > 8 mesi ricoverati fino al 31 ottobre, sterilizzabili	90%	90%	90%
	Controllo della gestione dei canili e dei concentramenti	n. canili e allevamenti controllati / n. canili e allevamenti autorizzati	100%	100%	100%
		n. concentramenti di cani controllati / n. concentramenti programmati in base al rischio	100%	100%	100%

APPENDICE

INDICATORI COMUNI PER LE FUNZIONI DI SUPPORTO

Struttura di riferimento	Nome indicatore	Formula di calcolo	Indicazioni di calcolo
<p>SERVIZIO RISORSE UMANE</p>	<p>Costo unitario della funzione di gestione delle risorse umane</p>	<p>Costo del personale addetto alla funzione gestione risorse umane / N. totale dei dipendenti in servizio</p>	<p>Numeratore</p> <p>Personale addetto: occorre quantificare il personale addetto alla gestione delle risorse umane; la soluzione ideale (in un'ottica di fullcosting) sarebbe quella di individuare tutti gli addetti (sia nella sede centrale che nelle sedi periferiche e negli uffici decentrati) alle attività di gestione risorse umane ad eccezione di coloro che si occupano di formazione: infatti, non potendo ipotizzarsi che la formazione per dipendente sia eguale nelle diverse amministrazioni, bisogna non considerare al numeratore i costi della formazione (in caso contrario, a parità di costo di gestione in senso stretto, amministrazioni eroganti una maggiore formazione per dipendente verrebbero erroneamente giudicati come meno efficienti).</p> <p>Costo unitario personale addetto: è da intendersi il "costo del lavoro" unitario come da voce del Conto annuale, quindi comprensivo di IRAP. Il costo deve essere quello di competenza nel periodo di riferimento, sia per gli enti in contabilità finanziaria che per quelli in contabilità economica.</p> <p>Denominatore</p> <p>Dipendenti: va indicato il solo personale dipendente in servizio, sia a tempo determinato che a tempo indeterminato, sia a tempo parziale che a tempo pieno, sia di ruolo che non di ruolo distaccato presso la propria amministrazione.</p> <p>In caso di amministrazioni in cui sia rilevante il numero del personale inquadrato con contratti diversi dal lavoro dipendente (collaboratori ecc.), e non sia possibile isolare il costo del personale che si occupa solo dei dipendenti si può calcolare l'indicatore ponendo al denominatore la somma del personale dipendente e del personale non dipendente.</p>

	Grado di attuazione di forme di organizzazione del lavoro in telelavoro o lavoro agile	N. di dipendenti in lavoro agile e telelavoro / N. totale dei dipendenti in servizio	Numeratore: i dipendenti in telelavoro vanno sommati a quelli in lavoro agile. Denominatore: va considerato il solo personale dipendente in servizio, sia a tempo determinato che a tempo indeterminato, sia a tempo parziale che a tempo pieno, sia di ruolo che non di ruolo distaccato presso la propria amministrazione.
	Grado di copertura delle attività formative dedicate al personale	N. di dipendenti che hanno iniziato un'attività formativa nel periodo di riferimento / N. totale dei dipendenti in servizio	Numeratore: un dipendente è incluso al numeratore dal momento in cui ha iniziato almeno un'attività formativa nel periodo di riferimento. Dalle attività formative devono essere escluse quelle relative alla formazione obbligatoria. Per essere inclusa nel calcolo, la specifica attività formativa deve prevedere il rilascio di una certificazione/attestazione.
	Grado di copertura delle procedure di valutazione del personale	N. di dipendenti che hanno ricevuto almeno un colloquio di valutazione / N. totale dei dipendenti in servizio	Denominatore: si escludono i dipendenti non sottoposti a valutazione ai sensi del decreto legislativo n. 150/2009.
	Tasso di mobilità interna del personale non dirigenziale	N. di dipendenti che hanno cambiato unità organizzativa / N. totale di personale non dirigenziale in servizio	Unità organizzativa: si intende quella di livello inferiore nell'organizzazione, vale a dire al di sotto del quale non esistono altre unità organizzative (ad es., servizio, ufficio, reparto o altra unità comunque denominata).
SERVIZIO PROVVEDITORATO	Incidenza del ricorso a convenzioni CONSIP e al mercato elettronico degli acquisti	Spesa per l'acquisto di beni e servizi effettuata tramite convenzioni quadro o mercato elettronico / Pagamenti per acquisto di beni e servizi	Spesa: per gli enti in contabilità finanziaria, il riferimento è al pagato (cassa) e non all'Impegnato; per gli enti in contabilità economica, sia al numeratore che al denominatore, vanno considerati i costi di competenza economica.

	Spesa per energia elettrica al metro quadro	Costo per energia elettrica / N. di metri quadri disponibili	Metri quadrati disponibili: per il computo si rimanda alla circolare dell'Agenzia del Demanio n. 20494 del 2012.
RESPONSABILE INFORMATICO	Grado di utilizzo di SPID nei servizi digitali	N. di accessi unici tramite SPID a servizi digitali / N. di accessi unici a servizi digitali collegati a SPID	Si fa riferimento ai servizi online ai quali è consentito l'accesso sia tramite SPID che con altri sistemi di autenticazione.
	Percentuale di servizi full digitai	N. di servizi che siano interamente online, integrati e full digitai / N. di servizi erogati	Numeratore: per servizi "full digitai" si intendono tutti quei servizi che consentono a cittadini e imprese di avviare e completare un servizio completamente online, utilizzando un'unica applicazione e senza richiedere procedure di stampa e/o scansione di documenti. Denominatore: nel computo dei servizi erogati vanno considerati quelli indicati nella carta dei servizi.
	Percentuale di servizi a pagamento tramite PagoPa	N. di servizi a pagamento che consentono uso PagoPA / N. di servizi a pagamento	
	Percentuale di comunicazioni tramite domicili digitali	N. di comunicazioni elettroniche inviate ad imprese e PPAA tramite domicili digitali / N. di comunicazioni inviate a imprese e PPAA	
	Percentuali di banche dati pubbliche disponibili in formato aperto	N. di dataset pubblicati in formato aperto / N. di dataset previsti dal paniere dinamico per il tipo di amministrazione	Denominatore: il paniere dinamico di dataset è definito ed aggiornato da Agid al seguente indirizzo https://www.dati.gov.it/content/rapporto-annuale-disponibilit-banche-dati-pubbliche-formato-aperto-paniere-dinamico-dataset .
	Dematerializzazione procedure	Procedura di gestione presenze-assenze, ferie-permessi, missioni e	Tale indicatore assume valore "si" se almeno tre processi su quattro sono digitali, altrimenti assume valore "no".

		protocollo integralmente ed esclusivamente dematerializzata (full digital)	
RESPONSABILE DELLA TRASPARENZA	Consultazione del portale istituzionale	N. totale di accessi unici al portale istituzionale / 365	L'indicatore misura il numero di accessi medi giornalieri al portale istituzionale. Numeratore: numero di accessi unici annuali al portale istituzionale. Denominatore: numero di giorni annuali standard.
	Grado di trasparenza dell'amministrazione	L'indicatore si calcola come rapporto tra punteggi associati alle attestazioni rilasciate dall'OIV	Numeratore: si considera la somma dei punteggi assegnati ad ogni singola cella della griglia di rilevazione dall'OIV (di cui alla delibera ANAC n. 141 del 2019). Denominatore: si considera la somma dei punteggi massimi conseguibili per ciascuna cella.

Il Direttore f.f. U.O.C. Controllo di Gestione e
Sistemi Informativi Statistici Aziendali
Dott. Filadelfio Adriano Cracò



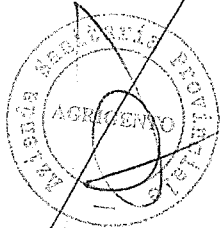

PUBBLICAZIONE

Si dichiara che la presente deliberazione, a cura dell'incaricato, è stata pubblicata in forma digitale all'albo pretorio on line dell'ASP di Agrigento, ai sensi e per gli effetti dell'art. 53, comma 2, della L.R. n.30 del 03/11/93 e dell'art. 32 della Legge n. 69 del 18/06/09 e s.m.i., dal _____ al _____

L'Incaricato

Il Funzionario Delegato
Il Collaboratore Amm.vo Prof.le
Sig.ra Sabrina Terrasi

Notificata al Collegio Sindacale il _____ con nota prot. n. _____

DELIBERA SOGGETTA AL CONTROLLO

Dell'Assessorato Regionale della Salute ex L.R. n. 5/09 trasmessa in data _____ prot. n. _____

SI ATTESTA

Che l'Assessorato Regionale della Salute:

- Ha pronunciato l'**approvazione** con provvedimento n. _____ del _____
- Ha pronunciato l'**annullamento** con provvedimento n. _____ del _____

come da allegato.

Delibera divenuta esecutiva per decorrenza del termine previsto dall'art. 16 della L.R. n. 5/09 dal _____

DELIBERA NON SOGGETTA AL CONTROLLO

- Esecutiva ai sensi dell'art. 65 della L. R. n. 25/93, così come modificato dall'art. 53 della L.R. n. 30/93 s.m.i., per decorrenza del termine di 10 gg. di pubblicazione all'Albo, dal _____

Immediatamente esecutiva dal **26 GEN 2022**

Agrigento, li **26 GEN 2022**

Il Referente Ufficio Atti deliberativi
Il Collaboratore Amm.vo Prof.le
Sig.ra Sabrina Terrasi

S. Terrasi

REVOCA/ANNULLAMENTO/MODIFICA

- Revoca/annullamento in autotutela con provvedimento n. _____ del _____
- Modifica con provvedimento n. _____ del _____

Agrigento, li

Il Referente Ufficio Atti deliberativi
Il Collaboratore Amm.vo Prof.le
Sig.ra Sabrina Terrasi